Julio MES DE REGALOS Manaco por supuesto

PRESENCIA

MATUTINO FUNDADO POR HUASCAR CAJIAS K. EL 28 DE MARZO DE 1952
AÑO XXXVI- No. 10.409- LA PAZ,BOLIVIA,JUEVES 13 DE AGOSTO DE 1987- 42 PAGINAS- Bs 1.--

POR SU COMPRA HASTA Bs 30. RECLAME 2 PARES DE CORDONES
DE Bs 30. HASTA Bs 80. 1 PAR DE PLANTILLAS SANITIZADAS
DE Bs 80 ADELANTE 2 PARES DE PLANTILLAS SANITIZADAS
Manaco por supuesto

Anuncio oficial ante conflicto de profesores

Gobierno preservará estabilidad y la seguridad interna del país

Ministros del Interior y de Informaciones no descartaron el estado de sitio.- No se modificará posición gubernamental sobre salarios para educadores.

...ORO DEL PAIS.- *Los ministros de Informaciones, Hermann Antelo, y del Interior, Juan ...rán, declararon ayer que el gobierno aplicará las normas legales que le reconoce la ...ión para preservar la estabilidad y la tranquilidad del país. No descartaron la posibili... se implante el estado de sitio.*

Los ministros del Interior y de Informaciones anunciaron que el gobierno "no modificará su posición frente al planteamiento salarial del magisterio" y, si es necesario, adoptará disposiciones drásticas para preservar su estabilidad y la estabilidad económica del país, incluyendo una posible declaratoria de estado de sitio.

Luego de una reunión de ministros en la cancillería de la república, Juan Carlos Durán y Hermann Antelo, respectivamente, advirtieron que la constitución establece que el gobierno "debe preservar la seguridad interna del país y, si se producen hechos de violencia, responderá con la represión".

El gobierno, durante todo el día, movilizó centenares de agentes del ministerio del Interior y policías uniformados, en las principales capitales del país, para reprimir la anunciada movilización del sector docente urbano y rural, como presión para un incremento a sus bajos salarios.

Hermann Antelo fue categórico al señalar: "El gobierno no dialoga en clima de presión y no modificará su proposición".

REPRESION

El ministro del Interior, Juan Carlos Durán, en conferencia de prensa, dijo que las actas de protesta que realizan los profesores "no están enmarcados dentro del régimen democrático y tampoco condicen con la voluntad de diálogo expresada por el gobierno. Obviamente, todo lo que significa bloqueos y destrucción del ornato público, está penado por la ley. Por mandato constitucional, el Ministerio del Interior tiene la obligación de preservar la paz y la tranquilidad públicas y todo lo que significa bienes, tanto públicos como privados. En este sentido -añadió-, toda vez que existan medidas de presión, tendrán como respuesta la represión".

Dijo: "El gobierno ha expresado su voluntad de seguir dialogando, en base a fórmulas que no signifiquen, precisamente, liquidar la estabilidad económica"... "Cuando el gobierno ofrezca incremento salarial con emisión inorgánica, significará volver a la hiperinflación y creo que ningún boliviano está de acuerdo con esta solución".

Señaló: "En el movimiento hay un agregado político y está referido a que la cúpula de la docencia está manejada por el partido trotskista. Esto no es un secreto, porque Miguel Lora, en su alocución de ayer, lo ha dicho: El destino del movimiento docente está en desestabilizar al régimen y que hay que sacar a este régimen procapitalista y burgués. La lucha del magisterio está dirigido a liquidar el modelo económico y al gobierno. En ese sentido, el gobierno no tomará sus medidas".

Los periodistas preguntaron si se llegará, en esta situación, a un estado de sitio, agregó, "es una disposición que no está descartada".

MINISTRO DE INFORMACIONES

El titular de Informaciones, en respuesta a preguntas de los periodistas, reiteró: "El gobierno ha considerado que el peor clima para negociar, es el clima de presión. Por lo tanto, no habrán nuevas negociaciones, mientras no se levanten las medidas de presión".

Con referencia a posibles contrapropuestas del gobierno, en procura de mejorar los bajos niveles salariales, señaló: "Hay que generar propuestas creativas en todos los sectores. Estamos empantanados, porque el magisterio no propone nada y se ha estancado en el pedido de un incremento de sueldos".

Advirtió, finalmente: "Aquí está amenazada la estabilidad de toda la

(Pasa a la pág. 9)

Reagan asume responsabilidad del escándalo "Irán-contras"

Por Terence Hunt

WASHINGTON, 12 (AP).- El presidente Ronald Reagan aceptó hoy la total responsabilidad por el escándalo Irán-Contras afirmando que era "en última instancia el responsable ante el pueblo norteamericano" y mereció no haber sido aislado por sus ayudantes de lo que ocurría en ese entonces.

En un intento de voltear la página de todo el caso, Reagan dijo que "hay 17 meses por delante en esta administración, y deseo que ellos sean productivos, prósperos para el pueblo norteamericano".

Extractos del discurso de Reagan, que se aprestaba a pronunciar esta tarde desde la oficina oval, fueron difundidos en adelanto por la Casa Blanca.

"Yo soy en última instancia el responsable ante el pueblo norteamericano...Ningún presidente debería ser jamás protegido de la verdad", dijo Reagan.

John Poindexter, quien renunció como asesor de seguridad nacional de Reagan debido al escándalo Irán - Contras, había dicho a los investigadores del congreso que supuso que Reagan había aprobado el desvío de beneficios de la venta de armas a Irán pero intencionalmente no informó el caso del presidente en un intento de protegerlo.

Tendiendo un ramo de olivo al congreso, cuyos miembros estuvieron enojados por haber sido marginados de todo el episodio, Reagan dijo que "las ramas ejecutiva y legislativa del gobierno requieren recuperar la confianza recíproca".

Reagan también aprovechó su discurso para dar a conocer un balance de su gobierno y llamaría atención sobre sus esfuerzos para la búsqueda de la paz en la América Central.

"Acogemos este hecho y comprometemos nuestro apoyo consistente con los intereses de la democracia y aquellos que luchan por la libertad", dijo en una aparente referencia al plan aprobado en la reciente conferencia cumbre centroamericana de presidentes.

Tratando de despejar temores de que Estados Unidos estaba dando la espalda a los rebeldes nicaraguenses, Reagan dijo que "siempre hemos tenido voluntad de dialogar. Nunca hemos deseado abandonar a quienes están luchando por la democracia y la libertad".

El discurso de Reagan fue el tercero de importancia sobre la materia desde que el caso Irán-Contras saliera a conocimiento público en noviembre pasado.

El episodio ha minado la imagen política de Reagan y ha ensombrecido su agenda. Las encuentas de opinión pública muestran que la mayoría de los norteamericanos creen que no ha dicho toda la verdad sobre el caso, un hecho que sus ayudantes afirman afectó profundamente a Reagan.

...glesia gestionó encuentro ...servado gobierno-maestros

...a aparente pos... siguiente del go... COB y el ma... ante la posibi... que hoy se rea... cuentro reser... el canciller, ... Bedregal, que ... no negociador ...entación del ...ecutivo, y los ... sindicales. La ...ultira efectiv... gestiones ayer para que pueda llevarse a cabo dicha reunión, antes de que el Ministro de Relaciones Exteriores viaje a Paraguay.

Monseñor Alejandro Mestre, presidente de la Comisión de Educación de la Conferencia Episcopal, declaró a PRESENCIA que ambas partes han expresado su disposición para llevar a cabo el nuevo encuentro, que -según dijo- es fundamental que pueda realizarse hoy.

Mons. Mestre informó que ha sostenido conversaciones para este fin con el Ministro de Relaciones Exteriores, el secretario ejecutivo de la COB, Simón Reyes, y representantes del magisterio. "De suyo la Iglesia ha estado interviniendo; como se ha llegado a un impase tan grande (entre gobierno y maestros), se ha realizado contactos extraoficiales para contribuir a la reanudación del diálogo, sin que ello signifique una reunión conjunta con la Iglesia", dijo cuando se le preguntó si se iba a dar una mediación eclesial en el conflicto.

NO A LA VIOLENCIA

Ante el anuncio de radicalización de medidas por parte de los maestros y otros sectores y la posible respuesta del gobierno con medidas de excepción, el Arzobispo de La Paz, monseñor Luis Sainz, pidió que no se apele a la violencia.

"Estamos muy preocupados por toda convulsión, la violencia no hace más que generar violencia", sostuvo e hizo un llamado a reanudar y profundizar el diálogo para solucionar el conflicto educativo. "Somos personas y tenemos capacidad para el diálogo", anotó.

Exhortó a ambas partes a ceder en sus posiciones: al gobierno a satisfacer, de alguna manera, la demanda de los profesores y a éstos a adecuar sus pedidos a la realidad económica del país.

COB

El secretario Ejecutivo de la COB, Simón Reyes, informó que el gobierno ha ratificado por escrito su propuesta de aumento salarial del 10 % a los maestros y los restantes puntos que ofreció. Dijo que el rechazo a la posición gubernamental también será oficializada en forma escrita, luego de que la Central Obrera realice una reunión en horas de la mañana.

Dijo también que las medidas de presión programadas y las movilizaciones regionales se iban a poner en práctica, al igual que el bloqueo de caminos anunciado por la Confederación de Campesinos.

...mara de Senadores ...e reunirá en Cobija

...ado decidió ...el próximo 24 ...ener en la ciu... Cobija, capital ... para conocer ...idades y los ...de la región. ...alización apro... propuesta por ...r Carlos Azaíd ...ge Justiniano ...ta, que dive... ...ión de rendir ...e al XLIX ani... de la creación ...tamiento de ...Beneficiario: Pri... carácter ex... se realizará ..., en Gran Comisión, del Honorable Senado nacional en la ciudad de Cobija, capital del Departamento de Pando, el próximo 24 de septiembre de 1987, a fin de conocer y constatar, directamente, la problemática regional, que mantiene en completo subdesarrollo, abandono e incomunicación al hermano pueblo pandino. Segundo.- Autorizar a la directiva del senado, para que tome las providencias del caso, al cumplimiento de la presente resolución".

Comisión Mixta Boliviano-Peruana

Analizará proyecto de integración fronteriza

En el curso de los próximos días, se realizará la primera reunión de la Comisión Mixta Boliviano-Peruana, que analizará el proyecto de integración fronteriza entre ambos países.

En fuentes vinculadas a esta Comisión, se informó a PRESENCIA que el "Programa de apoyo a la integración fronteriza boliviano-peruana" empezó a ejecutarse el 1 de abril de este año.

Este programa tiene un financiamiento global de 2.158.000 dólares, proporcionados por el Banco Interamericano de Desarrollo y las corporaciones de desarrollo de las zonas vinculadas (tanto del Perú como de Bolivia).

El objetivo de este programa de integración fronteriza es lograr la navegación del río Madre de Dios; la unión por carretera del Puerto Maldonado (Perú) y Cobija (Bolivia); buscar alternativas de navegación en el lago Titicaca para facilitar el tránsito de carga y pasajeros entre poblaciones ribereñas y el diseño final de la ruta caminera Puno-Puerto Acosta.

Según los programas, estas tareas serán terminadas hasta fines de 1988.

Participan en la ejecución del programa las corporaciones de desarrollo de La Paz (CORDEPAZ), del Beni (CORDEBENI), de Tacna (CORDETACNA), de Puno (CORDEPUNO), y de Madre de Dios (CORDEMAD).

Nogales:

...anco Central está aprendiendo ...ómo opera el mercado del oro"

...ciones finan... ...adas por el ... base a la ...ro del Han... de Bolivia, no ...actualmen... ...á a que en Bo... ...experien... ...nerarios in... ...en del metal ...informó el ...del Barrio ...de Bolivia, Ja...

...o Central de ...ena primera ...ha iniciado ...iones sobre ...ra el merca... ...ercial del oro, ...dió. ...ue toda su ...o tiene expe... ...sario a que ...realizando ...en la ma... ...ercera oficial".

...dijo que las ...tienen que ...por aprender ...ra el merca... ...ional para ...el país cual... ...ación que ...ente en tres ...monedas.

...Garantizar ...ación, per... ...con el ...ro económico ...que otorgara

...mucha seguridad y, finalmente, que las operaciones se lleven con una transparencia y claridad únicas".

EMISION MONETARIA

Javier Nogales, que estuvo en palacio de gobierno para atender el requerimiento presidencial, dijo que en septiembre próximo comenzará a circular la nueva emisión monetaria en billete-papel y metálico, con caracteres fraccionarios que van desde 10 centavos hasta 200 bolivianos.

En respuesta a preguntas de PRESENCIA, dijo que el gobierno ha dispuesto cubrir un valor de $US 150.000.000, que constituye el medio circulante actual, y mantener en reserva, monedas y billetes, por un monto superior a 600.000.000 de dólares.

"Las previsiones adoptadas, en cuanto a la emisión monetaria, garantizan la prolongada y constante circulación de billetes y monedas de alta calidad y por mucho tiempo, tomando en cuenta el valor estable del signo monetario nacional, frente a otras monedas", explicó.

El gobierno ha contratado a firmas de Francia y Alemania, para la fabricación del papel-moneda y monedas, respectivamente. Su costo asciende a $US 700.000 en total: $US 600.000, para la elaboración e impresión de billetes en Francia, y $US 100.000 para la fabricación de piezas metálicas livianas, lavables y de alto pulido, con material de acero inoxidable.

Los contrato correspondientes han previsto, en ambos casos, las condiciones de clima imperante en todo el territorio nacional, cuyas características son diferentes en el altiplano, valle y oriente.

Javier Nogales informó que el papel moneda cuenta con el sistema de seguridad, por su estructura, claves de numeración, recursos químicos de impresión y otros elementos, que hacen difíciles las operaciones de falsificación. Tiene una cinta magnética, números clasificados, valor del billete magnéticamente justificado con fórmula secreta y, finalmente, verificables mediante rayos ultravioleta.

A partir de hoy

Maestros y campesinos anuncian bloqueo de caminos en todo el país

La Confederación de Maestros de Educación Rural y la Confederación Sindical Unica de Trabajadores Campesinos ratificaron que, desde las cero horas de hoy, se procederá al bloqueo nacional de caminos.

El secretario ejecutivo de la Confederación de Maestros de Educación Rural, Sergio Gallardo, dijo que, ante la falta de solución al conflicto docente, se instruyó a las federaciones y sindicatos de maestros rurales coordinen el bloqueo con sus similares del sector campesino.

El dirigente indicó que, lamentablemente, el único camino que les queda es el de la radicalización de las medidas, puesto que se encuentran en la quinta semana de huelga general y el gobierno no demuestra interés en solucionar el conflicto, que también comprende al magisterio urbano.

Ambas organizaciones rurales, a través de un comunicado conjunto, firmado el pasado viernes, aguardarían hasta ayer la solución al problema. El secretario general de la CSUTCB, José Vallejos, señaló que la medida se justifica, porque el sector campesino no quiere quedarse sin educación.

Asimismo, informó que por esta decisión quedarán suspendidas, por tiempo indefinido, las ferias francas y la provisión de productos del agro a las ciudades. Los estudiantes de secundaria, a través de sus organismos respectivos, se comprometieron a participar en el bloqueo.

ESTUDIANTES

Los estudiantes de las 19 provincias del departamento de La Paz, mediante un voto resolutivo, llaman a los estudiantes provinciales a sumarse al bloqueo de caminos y solicitan a las transportistas "suspender los viajes, para evitar problemas y daños que pueden ser causados por los bloqueadores".

Asimismo, expresan su respaldo a la huelga de hambre que sostienen estudiantes de secundaria, en las instalaciones de la Casa Social del Maestro y de la Federación de Fabriles, y exigen la atención a las demandas del magisterio para retornar a clases.

BARREMINAS.- *El buque logístico francés "Garonne" anclado en el puerto de Toulon y listo para zarpar al Golfo Pérsico para actuar como barreminas (Toulon, Francia, 12 Ago. Radiofoto AP).-*

Tribunal de La Haya

Nicaragua retira formalmente denuncia contra Costa Rica

POR RONALD DE LIGNY

LA HAYA, 12 (AP).- Nicaragua dijo hoy a la Corte Internacional de La Haya que deseaba retirar el caso que había presentado contra Costa Rica, en el que Managua acusó a su país vecino de tolerar operaciones de guerrilleros antisandinistas lanzadas desde territorio costarricense.

En un comunicado oficial divulgado hoy, la Corte Internacional dijo que "mediante una carta (fechada el 12 de agosto)... Nicaragua ha dado aviso de la interrupción de los procedimientos.... contra Costa Rica".

El vocero del tribunal, Arthur Witteveen, dijo a The Associated Press que la Carta de Nicaragua no menciona un juicio similar entablado contra Honduras, a pesar de versiones de que el gobierno en Managua tenía planes de suspender esas gestiones durante tres meses.

La medida adoptada hoy por Nicaragua siguió a las reiteradas afirmaciones formuladas recientemente por el Presidente Daniel Ortega, en el sentido que su gobierno desistiría de su caso contra Nicaragua como secuela del plan de paz inicial logrado la semana pasada por las cinco naciones centroamericanas con miras a la paz regional.

En julio de 1986 Nicaragua entabló juicio contra sus dos vecinos, en busca de lograr que se anulara el consentimiento de ambos a que guerrilleros que luchan contra el gobierno izquierdista nicaragüense lanzaran operaciones desde sus respectivos territorios.

Según los reglamentos del tribunal, su presidente, Nagendra Singh, de la India, debe notificar a Costa Rica sobre el pedido de anulación de Nicaragua y fijar una fecha para la respuesta costarricense.

La corte sólo puede eliminar el caso de su lista de causas a juzgar si Costa Rica lo acepta, ya sea explícitamente o dejando pasar la fecha de plazo sin presentar una respuesta.

Roban $us 32 millones en Gran Bretaña

LONDRES, 12 (EFE).- Un portavoz policial confirmó hoy en Londres la detención de ocho personas presuntamente implicadas en el asalto a una compañía de cajas de seguridad, de la que se llevaron más de 32 millones de dólares.

El robo tuvo lugar el pasado mes de julio en el barrio londinense de Knightsbrigde, cuando tres hombres penetraron en la empresa y desvalijaron 126 cajas de seguridad.

La policía estima que se llevaron al menos 30 millones de dólares, aunque la cantidad podría ser mucho mayor, ya que algunos de los afectados se han negado a declarar el contenido de sus cajas.

El portavoz policial señaló que ayer fueron detenidos tres hombres, mientras que las restantes detenciones -cuatro hombres y una mujer- se produjeron durante la noche.

El portavoz añadió que se ha recuperado una importante cantidad de dinero y joyas, cuya procedencia no ha sido aún determinada, pero que podría proceder del robo de Knightsbrigde.

ACUSADO.- El ciudadano alemán-occidental Geog Wenzl, es trasladado desde la Corte Federal en San Juan, después de su arresto junto con otros tres de la misma nacionalidad y un austriaco acusados de vender secretos de tecnología militar norteamericana a países del bloque soviético (San Juan, Radiofoto AP).-

Brasil y Argentina estudian posible renegociación conjunta de su deuda

RIO DE JANEIRO, 12 (EFE).- Brasil y Argentina estudian la posibilidad de llevar a cabo una renegociación conjunta de sus respectivas deudas con la banca privada internacional, según la última edición del seminario "Relatorio Reservado".

Citando al asesor del ministro de Economía de Argentina, Roberto Frenkell, uno de los creadores del Plan Austral, la publicación anota que en septiembre próximo Brasil y Argentina llevarán a Washington una posición conjunta ante la reunión del Fondo Monetario Internacional (FMI) y el Banco Mundial (BM).

Las autoridades financieras brasileñas y argentinas estudian ahora la estrategia a seguir para fortalecer su poder de negociación con los acreedores, resalta el informe.

Según la publicación, Frenkell anotó que la idea es reabrir una discusión más amplia en torno al refinanciamiento de la deuda exterior.

Agregó que los dos mayores bancos acreedores, el "City Bank" y el "Chaase Bank", incluyeron ya en sus presupuestos medidas para hacer frente a una previsible reducción del 25 por ciento de los pagos de los préstamos por parte de los deudores.

El gobierno de Estados Unidos, según la misma fuente, deberá crear una agencia para absorber parte de los perjuicios de los créditos de los bancos norteamericanos a naciones en vías de desarrollo.

Esa agencia estimularía la conversión de créditos en acciones de los bancos en los países deudores, lo que significará el paso concreto anunciado por el presidente de Estados Unidos, Ronald Reagan, el pasado 3 de agosto a los embajadores de Latinoamérica en la Casa Blanca.

Esa agencia norteamericana tendría el objetivo de crear un clima favorable para llevar a cabo un amplio programa de privatización de funciones, que son ejercidas actualmente por el Estado en los países deudores de Latinoamérica, Africa y Asia.

Resalta que ese nuevo sistema integrará a los países deudores en una nueva fase de capitalismo internacional, que se traduce en el cambio de los financiamientos por inversiones de capital.

Según los estudios norteamericanos, los países deudores tienen un punto de convergencia que es su baja participación de capital propio en relación al PIB, lo que convierte a la deuda exterior en una pesada carga para sus economías.

PARO.- Una vista de la fábrica de automotores Hyundai Motor Co. en su planta de Ulsebe Corea del Sur, paralizada en su producción a causa del paro que afecta a 20 compañías que fabrican repuestos (Ulsan, Corea del Sur, Radiofoto AP).-

Brasil endurecerá su posición si persisten amenazas de acreedores

POR ADALID CABRERA LEMUZ

BRASILIA, 12 (EFE).- Brasil endurecerá la postura frente a sus acreedores si prosiguen las amenazas de bloquear los créditos a este país, amenazas que tienen como objetivo suspender la moratoria de la deuda exterior, subrayaron fuentes financieras competentes.

Según esas fuentes, el presidente José Sarney estudia la posibilidad de ampliar la moratoria de la deuda exterior brasileña a organismos internacionales (FMI) y el Banco Mundial (BM).

La principal razón que esgrime el gobierno brasileño es la amenaza de los acreedores internacionales de suspender la concesión de créditos interbancarios y comerciales a este país, por un valor de 15.000 millones de dólares, si es que se mantiene la moratoria.

Brasil, que tiene una deuda exterior que alcanza los 112.700 millones de dólares, suspendió pagos a los banqueros privados el pasado 20 de febrero.

A mediados del mes de julio, amplió esa decisión para las agencias gubernamentales del Club de París, debido a que ese organismo interrumpió la concesión de créditos este año.

De acuerdo con esos informes, las amenazas de cortes crediticios se habrían producido durante una reunión de los banqueros internacionales celebrada en Nueva York la pasada semana, en la sede del banco "Manufacturers Hannover".

Esas fuentes extraoficiales subrayaron que el Comité de Bancos Privados amenazó con suspender la concesión de nuevos créditos a Brasil si es que este país no se olvida de la moratoria o, por lo menos, no realiza un depósito simbólico de 400 millones de dólares por el pago de intereses.

Otra exigencia de los acreedores es que Brasil suscriba un acuerdo formal con el FMI para la fiscalización de su economía, antes de sentarse a renegociar su deuda exterior con los banqueros privados.

COMPARTE LA ALEGRIA DE VIVIR LIBRE Y SIN DROGAS

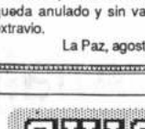

Hoy en la historia

POR THE ASSOCIATED PRESS

Hoy es jueves 13 de agosto, el día 226 de Restan 140 días para concluir el año.

Acontecimientos sobresalientes de la fecha:

1521- El conquistador español Hernán captura a la ciudad de México de manos de la cas.

1624- El Rey Luis XIII de Francia primer ministro al Cardenal Richelieu.

1788- Prusia se une a la alianza anglo desa para formar la Triple Alianza, con el mantener la paz en Europa.

1792- Los revolucionarios franceses ap la familia real.

1828- Tropas de Estados Unidos captura nila durante la guerra hispanoamericana.

1937- Los japoneses atacan la ciudad Shanghai.

1967- Bombarderos de Estados Unidos líneas ferroviarias y un fuente de Viet Norte ubicado a 15 kilómetros de la fro China.

1983- Cristianos y drusos intercambia de artillería y de cohetes en El Líbano para la tregua de paz entre ambas facciones.

NATALICIOS DE HOY:

El historiador francés Albert Sorel 1906). Fidel Castro (1926). Alfred Hitchcock tor de cine inglés (1899-1980).

Alemania Federal no reanud ayuda en favor de Nicarag

BONN, 12 (EFE).- Alemania Federal n dará de momento su ayuda a Nicaragua, o hace cinco años, pese a la reciente firma d do de paz de Guatemala por los cinco pre centroamericanos.

Así lo comunicó hoy aquí el cristianode Volkmar Koehler, secretario de estado p tario en el Ministerio Federal de Cooperac nómica, quien se mostró cauto sobre las dades de realización del acuerdo.

"El texto puede sonar muy bien, pero en américa han abundado de unos años a e papeles biensonantes", afirmó Koehler, qui ló que su gobierno esperará a ver como e transforma en realidad, antes de tomar u sión con respecto a Nicaragua.

La ayuda germano occidental a Nicaragu pendió tras la llegada al poder del gobie tianodemócrata-liberal de Helmut Kohl, en 1

Unos 40 millones de marcos (22,2 mi dólares) prometidos por el anterior gobiern demócrata-liberal no fueron finalmente dos a Managua.

Sin embargo, continuaron los proyectos cha y se fomentó la ayuda de organizacion das y eclesiásticas.

Koehler abogó porque en el futuro s mayor atención al tema de los derechos hu la hora del conceder a un país ayuda al des señaló la importancia de una mayor coo entre la política de desarrollo y la cultural.

Así, por ejemplo, dijo, los institutos Goe extranjero deberían prestar especial ate aquellas personas que, gracias a la cooper su formación en la RFA, consideran a A como "su segunda patria espiritual".

AVISO

El cheque Nº 874 por US$550.- girado contra el Bank One of Columbus, NA, Columbus, Ohio en favor de Fernando Hein, queda anulado y sin valor legal alguno por su extravío.

La Paz, agosto 12 de 1987

PRESENCIA Santa Cruz

Calle Beni Nº 84
Teléfono 48866

AGENDA

PRESENCIA, Av. Mariscal Santa Cruz Edif peranza 2º piso, teléfonos: CENTRAL: 372344-

LA PAZ
ESTABLECIMIENTOS FARMACEUTICO PARA EL 13 DE AGOSTO

MAX PAREDES C. Illampu Nº 734; Tel COLON C. Mercado Nº 1328 Edif. Bailivia 353061. YUNGAS C. Yungas Nº 734 Tel. 37962 JORGE Av. 6 de Agosto Nº 2068 Tel. 3207 CORRO C. Landaeta Nº 670 Tel. 363572. SANT C. Riobamba esq. Zoilo Flores Nº 1198 Tel. SANTA CECILIA Av. Simón Bolivar Nº 1972 Tel CALY C. Estados Unidos Nº 1131 Tel. 379480 V DE LOURDES Av. Tejada Sorzano esq. Undu 386 Tel. 311656 SAN ANTONIO Av. Esteban A 2191 V. San Antonio Tel. 330953 MERIDA A pública Nº 711 (Puente Est. Central) Tel. 3204 TA LUCIA Av. Kollasuyo esq. José María A 351043 SAN FRANCISCO DE ASIS II C. Max I Nº 704 APOLO Av. Buenos Aires Nº 746 SAG A C. Rodriguez Nº 461 Tel. 325864 CALACOTO Illiviña Nº 270 (Calacoto) LA MILAGROSA C. Nº 3 Urbanización Los Pinos Tel. 791653 VERA C. Tiahuanacu Ceja El Alto Tel. 811688.

TELEFONOS DE TERMINAL DE BUSES LA
Informaciones Terminal de Buses Tels. 367275 Transportes KORILAZO Tel. 323810. Tran AROMA Tel. 357449. Pullman "NOBLEZA" 361427. Pullman ATLAS Tel. 328621. Pullm VAROA Tel. 327096. Flota COPACABANA 366783. Pullman BOLIVIA Tel. 355854. Pullm RUS IMPERIAL Tel. 350793. Flota RELAM Tel. 369758. Flota ANDINO Tel 320471. FLO DORADO, Tel. 359153. Flota SAN FRANCIS 378084. Flota ORURO Tel. 354612. Flota BUST Tel. 326894. Pullman PUNATA Tel. 377909. PANAMERICANA Tel. 371119. Transport TORAL Tel. 358603. Transportes INQUISIV 341050. Pullman URKUPIÑA, Tel. 353214. portes COPACABANA. Tel. 322888. Transporte AGOSTO Tel. 320542. Transportes SAN LOR Tel. 328911. Transportes VELOZ DEL SU 323146. Transportes CISNE Tel. 363321 Tran EL CONDOR Tel. 320471 Transportes LA PA 359626" Pullman AMERICA Tel. 352113. Aut POTOSI Tel. 355485. Transportes 10 DE NO BRE Tel. 361138.

TELEFONOS DE URGENCIA

HOSPITAL DE CLINICAS Maternidad Tel. TRANSITO Tel. 371234 y 371220. ASISTENCI BLICA Tel. 118 - 376668. MATERNIDAD Tel. NEUROCIRUGIA Tel. 320728. PENSIONADO 322823. BOLIVIAN POWER Co. Ltd. RECL Tel. 354357. BOMBEROS Tel. 378468. 378469 HOSPITAL DE CLINICAS CENTRAL Tel. ATENCION DE PARTO DOMICILIAR 10 Tel. RADIO PATRULLA Tel. 110. AASANA (Aero Informaciones) Linea Piloto Tel. 810122. SA Tel. 311222. DIRECCION NAL. DE TIGACION. Tel. 356124 y 125128. ESTACION TRAL Tel. 353510. -352510. BUSCAMOVIL Maestro, Tel. 320644 INSTITUTO NACIONA FARMACODEPENDENCIA (INIF) Tel. Atención las 24 horas del día.

H. MUNICIPALIDAD DE LA PAZ

TELEFONO DEL RETEN Tel. 371235; MUNIC DE EMERGENCIA Tel. 371256 - 37526 TAS ciamos Tel. 133. Informaciones. Tel. 104 SEÑO HORA Tel. 117 y LARGA DISTANCIA EXTE Tel. 356700 Interior. Tel 101 INFORMES Tel.

EMPRESAS AEREAS

LUFTHANSA Oficinas Aeropuerto Tel. OFICINAS CARGA AEROPUERTO Tel. AEROLINEAS ARGENTINAS Tel. 351711 FRANCE Tel 351740 EASTERN AIRLINES Plaza Venezuela 1440 Edif. Herrmann, plan Tel. Reservaciones: 351360-61-62 AEROPU 810114 -810115 Carga 810215 LINEA AERE PERIAL La Paz Edificio Mariscal de Zepita Comercio Nº 1 Tel. 369307 - 369306 Potosí Casi Nº 86 Tels. 36431- 26432 Sucre Plaza 25 de Ma 5931 Cochabamba Av. Heroinas Nº 3838 Esq. B UNITOURS Ltda. Tels. 27711 - 29832 Casilla Santa Cruz AGENCIA CRUCEÑA DE TUR Suárez de Figueroa 71 Tels. 41068 - 36372 Casi Tarija SAMATOURS (Suc. 4620 Tel. 3394 -3600 61.

GUIA PROFESIONAL

MEDICOS

Dr. GUILLERMO SUAREZ TEJADA, MEDICO-UROLOGO. Enfermedades y cirugía de riñones, vejiga, próstata, etc. Venéreas. Problemas sexuales. Urología infantil. Consultorio: Edif. Cine Monje Campero. Primer Piso. Telf. 326703. Domicilio: Telf. 785617. Consultas de 15 a 20 horas.

Dr. PEDRO YAKSIC FERAUDY
PEDIATRA NEONATOLOGO
Atiende en el EDIFICIO MARISCAL DE ZEPITA
Bloque B Of. 209 Av. Mariscal Santa Cruz - Pasaje Peatonal de 15 a 20 Horas.
Teléfonos Consultorio 369523, Domicilio 371570. Busca Móvil 320844 - 321636
Favor reservar hora

CENTRO MEDICO DE ESPECIALIDADES "LA PAZ"
Avenida 6 de Agosto Nº 2380 Tel. 343261
Buscamóvil 810136-8
GINECOLOGIA-MASTOLOGIA. Dr. Edgar Tapia Arroyo
Especializado en Glándulas Mamarias
-CIRUGIA GENERAL Y GASTROENTEROLOGIA. Dr. Edgar Ledezma Gálvez
-PEDIATRIA Y NEONATOLOGIA Dr. Alfredo Rodríguez Vargas.
-NEUROLOGIA Y NEUROCIRUGIA. Dr. Edgar Arene Rada.
-TRAUMATOLOGIA Y ORTOPEDIA. Dr. Alberto Romero Cruz.
-CIRUGIA PLASTICA Y ESTETICA. Dr. Ricardo Ayala Rojas.
-ANATOMIA PATOLOGICA Y CITOPATOLOGIA Dr. Alonso Padilla Villalta.
LABORATORIO CLINICO E INMUNOLOGICO Dr. Jaime Quintanilla Aguirre.

DERMATOLOGIA COMPUTARIZADA CENTRO MEDICO DE PIEL DR. JOHNNY DE LA RIVA GUZMAN
Edif. Cámara Nal. de Comercio, piso 8, Telf: 375315
Av. Mcal. Sta. Cruz.
Enfermedades de piel- VENEREAS - Vitiligo - Psoriasis - Manchas de piel - Caida de cabello, Acne en todas sus formas Clínicas, Seborrea, transplante e implante de pelos - Crio - laser 1988, terapia en queloides y cancer de piel CIRUGIA DERMATOLOGICA Lipoaspiración - Lipoimplante.
Conceptos de último congreso mundial sobre Minoxidil para la calvicie.

Cambio de Consultorio
DR. LUIS TAMAYO MENESES
Médico Pediatra
Comunica a su distinguida clientela que a partir de la fecha atiende en su nuevo consultorio del edificio Sta. Mónica (Plaza Abaroa frente al Ministerio de Defensa-Mezzanine) de Hrs: 16 a 20
Telf. Consultorio Nuevo: 358320 Dom. 353625
Busca Móvil: 320844-327582
Favor reservar hora.(6-2 septiembre /213496).

DRA. RUTH MALDONADO BALLON
GINECOLOGIA-OBSTETRICIA
Flujos vaginales, hemorragias, tumores mamarios, planificación familiar, esterilidad, menopausia, examen pre-matrimonial, prenatal, partos, orientación sexual de la pareja.
Consultorio: Edif. Hermann (frente a cine Monje Campero) piso 17, tardes 14 a 19 horas, favor reservar hora Telf. 350040 (10-10 agosto/213489)

CONSULTORIO UROLOGICO
ENFERMEDADES DE RIÑONES, VEJIGA, URETRA, PROSTATA, ETC., VENEREAS.
DR. ORIHUELA MONTERO DE (15 A 18)
DR. RAFAEL ORIHUELA NICOLAU DE (18 A 20).
AV. ARCE 2081 EDIF. MONTEVIDEO 2DO. PISO TELF. 326183 (12-10 AGT/213484)

DR. ALFREDO ZEBALLOS BRAVO
ESPECIALISTA EN ENFERMEDADES DE PIEL
Atiende a niños y adultos - Inmunoterapia -Alergias - Venéreas - Criocirugía - Implante de Colágeno.
Edif. El Cóndor 2º piso, Of. 201, Telf. 359318-341404. Calle Batallón Colorados. (29-12 agosto/213494)

DR. ALFREDO RAMIREZ TORRICO Cirujano urólogo. Estudios de Especialización Universidad de Chile, Cirugía y enfermedades de riñones, vejiga, próstata, genitales e infertilidad. Enfermedades venéreas y sus complicaciones. Avenida Camacho 1377 2do. piso Of. 4. Teléfonos 357219 y 364817. Horario: Dias particulares de 16 a 19. Sábados de 11 a 12. (25-24Agt./213491)

LABORATORIOS

Dr. RUBEN TEJADA ANDRADE. Laboratorios de análisis clínico "Roux" - Análisis de Sangre en general, bioquímica, orinas, heces. L.C.R., jugos gástricos y duodenal, pruebas de embarazo, parasitológicos y bacteriológicos. Dirección: Edif. Mariscal de Zepita Av. Mariscal Santa Cruz N°. 861, Esq. Pasaje peatonal Bloque "A" 2do. piso. Of. 201 (entre plazas San Francisco y Pérez Velasco). Telf. Lab. 324528. Tel. Dom. 321122 Casilla 2665.

FONDO DE PENSIONES FABRIL

COMUNICADO

"SE RECUERDA A LAS EMPRESAS FABRILES DEL PAIS, LA OBLIGACION DE EFECTUAR SUS COTIZACIONES DEL 10% SOBRE SUS PLANILLAS DE SALARIOS DE TRABAJADORES, DEPOSITANDO EL IMPORTE DIRECTAMENTE EN LAS CUENTAS BANCARIAS DEL FONDO EN CADA DISTRITO. ESTA PROHIBIDO ENTREGAR DINEROS O CHEQUES A PERSONAS, LA ENTIDAD NO TIENE COBRADORES Y PAGOS EFECTUADOS EN OTRA FORMA A LA SEÑALADA, NO SERAN RECONOCIDOS POR EL FONDO DE PENSIONES FABRIL".

La Paz, agosto 11 de 1987

LLOYD AEREO BOLIVIANO S.A.M.

LA PAZ 13 DE AGOSTO DE 1987

SALIDAS		LLEGADAS	
VLO. 841 Santa Cruz	Hs. 07:00	VLO. 800 Cochabamba	Hs. 07:40
VLO. 811 Santa Cruz	Hs. 08:30	VLO. 901 Miami	Hs. 08:20
VLO. 811 Sucre	Hs. 08:30	VLO. 901 Panamá	Hs. 08:20
VLO. 811 Tarija	Hs. 08:30	VLO. 918 Santa Cruz	Hs. 10:00
VLO. 907 Santiago de Chile	Hs. 09:30	VLO. 918 Cochabamba	Hs. 10:00
VLO. 918 Lima	Hs. 11:00	VLO. 943 Santa Cruz	Hs. 12:55
VLO. 943 Arica	Hs. 14:00	VLO. 943 Tarija	Hs. 12:55
VLO. 917 Cochabamba	Hs. 16:35	VLO. 943 Cochabamba	Hs. 12:55
VLO. 917 Santa Cruz	Hs. 16:35	VLO. 917 Lima	Hs. 15:35
VLO. 944 Santa Cruz	Hs. 17:10	VLO. 908 Santiago de Chile	Hs. 15:45
VLO. 809 Cochabamba	Hs. 17:30	VLO. 944 Arica	Hs. 16:10
VLO. 902 Santa Cruz	Hs. 19:00	VLO. 808 Sucre	Hs. 18:20
VLO. 902 Manaos	Hs. 19:00	VLO. 808 Cochabamba	Hs. 18:20
VLO. 902 Caracas	Hs. 19:00	VLO. 846 Santa Cruz	Hs. 19:35
VLO. 902 Miami	Hs. 19:00		

Informes adicionales a los telefónos: 367711 al 13

LLOYD AEREO BOLIVIANO S.A.M.
TUS PROPIAS ALAS

PRESENCIA

Director: Armando Mariaca V.

Jefe de Redacción: Carlos Arze C.

Partidos dominantes

os partidos mayoritarios en el parlamento (MNR y ADN) n distribuido los cargos directivos en ambas cámaras; esidencias de las comisiones de congreso y la mayor de las vocalías. Este dominio bipartidista en el legislati- importante para el poder ejecutivo, porque con una ría parlamentaria favorable tiene amplio espacio de n para llevar adelante sus planes y proyectos.

s presidentes de las cámaras tienen la atribución de r el orden del día, incluir en ellos los proyectos de ley onsideren convenientes;las comisiones, son las en- das de procesar e informar en todos los casos que heten a su consideración y en cada período legislati- laltan juicios de responsabilidades, peticiones de in- orales y escritos dirigidas, principalmente, a los mi- de estado.

mayoría bipartidaria puede agilitar la aprobación de necesarias para la marcha del aparato estatal; a tra- las comisiones, puede acelerar la consideración de evitar, con el voto, las interpelaciones y censuras. lo favorece, obviamente, al ejecutivo.

o, es necesario tomar en cuenta la utilidad del pluralis- in de que la mayoría parlamentaria de uno o dos par- convierta al sistema en un rodillo que aplasta todo lo le pone al frente. En estas circunstancias, la presión aria puede desvirtuar los principios democráticos de ación de las minorías en las decisiones económicas, s y sociales.

más, es justo reconocer que las comisiones especia- en el campo de la minería, educación, ciencia, rela- internacionales, etc., requieren del concurso de to- partidos que tienen bancas en el parlamento y de s técnicos, aunque no sean militantes del o los parti- gobiemo.

buscan una concertación nacional, el diálogo per- y la paz o "tregua social", como prefiere el gobier- e partirse de una equitativa distribución de las re- lidades parlamentarias y no creer que el ser mayoría derechos de exclusividad.

La salud en Bolivia

pocos días, por declaraciones del delegado de z Roja Internacional, se dio a conocer que país se encontraría en niveles de los países rasados del Africa en lo referente a salud. Decía datos proporcionados se basan en estadísticas as por la OMS, la OPS y UNICEF.

Ministerio de Salud, como era de esperarse, ó ante afirmaciones tan tajantes. Si bien la confirmación de la Cruz Roja, también se una aclaración: "los bajos niveles de la salud ivia no son comparados con los países más s del Africa"; es decir, que estamos muy por de las estadísticas que registra el continente y no llegamos a extremos de atraso, descuido ención a nuestra población en el campo de la

ariamente a lo sostenido por la Cruz Roja ional, en los últimos años se supo que s avanzado grandemente en la lucha contra dades infecto contagiosas, especialmente en o de la niñez, tan es así que, según estimados opia UNICEF, nuestro país está en vísperas de para siempre del mal de la poliomielitis que países de América Latina aún sufren y, por , mucho más los más atrasados del Africa. Ni cir de enfermedades como la coqueluche, la los tétanos y otros que han contado con s exitosas y cuyos resultados han sido dos justamente por los organismos onales de salud.

nnegable, por otra parte, que aún tenemos un muy largo por recorrer: con ese objetivo, tanto como la OPS, y UNICEF conjuntamente con el o de Salud están conformando cuadros de opular que buscan la realización de campañas vas y para ello se encuentran preparando y do brigadas especializadas que, en muchos reemplazarán -por lo menos en algunos s de la medicina - a médicos y enfermeras. los mayores problemas está referido a la a total que existe en la mayor parte de nuestra n -especialmente en áreas rurales- sobre enfermedades; las brigadas especializadas n cubrir esa deficiencia.

últimos cinco años, han sido decisivos en para la realización de campañas para prevenir, hasta aislar de nuestro territorio, a muchas dades infecto contagiosas. El caso de las para la desparasitación ha sido otro de los de esas labores que hoy cuentan con el miento de la colectividad.

os nos habla cada día

ión

acercó a Jesús y le dijo: Señor, ¿cuántas veces debo perdonar las mi hermanos? ¿hasta siete veces? Jesús le contestó: "No digas sino hasta setenta veces siete".

el Reino de los Cielos es semejante a un rey que resolvió arreglar n sus empleados. Cuando estaba empezando a hacerlo, le trajeron a debía diez millones de monedas de oro. Como el hombre no tenía el rey dispuso que fuera vendido como esclavo, junto con su mujer y todas sus cosas para pagarse de la deuda.

le arrojó a los pies del rey, suplicándole: "Ten paciencia con- pagaré todo". El rey se compadeció, y no sólo lo dejó libre, sino perdonó la deuda.

salió el empleado de la presencia del rey, se encontró con uno compañeros que le debía cien monedas; lo agarró del cuello y casi lo ogándole: "Paga lo que me debes". El compañero se echó a sus pies le: "Ten un poco de paciencia conmigo y yo te pagaré todo". Pero el negó. Al contrario, lo mandó a la cárcel hasta que le pagara toda

eros, testigos de esta escena, quedaron muy molestos y fueron a a su patrón. Entonces, el patrón lo hizo llamar y le dijo: "Siervo , que me debías te lo perdoné en cuanto me lo suplicaste. ¿No e compadecido de tu compañero como yo me compadecí de ti?" Y molado el patrón que lo entregó a la justicia, hasta que pagara

también con estas palabras: "Así hará mi Padre Celestial con us- perdonan de corazón a sus hermanos".

de estas enseñanzas, Jesús partió de Galilea y fue a los territo- que quedan al otro lado del Jordán. (Mt. 18, 21-35 y 19, 1)

HERMANOS JUNTOS

ando a la fraternidad, al entendimiento y al diálogo permanente: nos a los demás tenemos opción de dar a nuestras vidas la pro- nos pide Jesús. Muchos de nuestros problemas sociales, políticos ros serían más llevaderos si nos impodríamos como norma el nuestro.

Buena noticia

Por Walter Montenegro

En medio del fárrago de noticias negativas, generalmente catastróficas, que hacen el menú cotidiano de la información mundial, llegó una, el sábado 7 de julio que todos los latinoamericanos deberíamos saludar y celebrar con profundo regocijo: el acuerdo de las cinco naciones centroamericanas, modestamente llamado "procedimiento para establecer la paz firme y duradera en Centroamérica". Lo suscribieron los presidentes de Costa Rica, Honduras, El Salvador, Nicaragua y Guatemala, sobre la base, bien estudiada y discutida, de una proposición del primer mandatario de Costa Rica, Oscar Arias.

El problema de Centroamérica se había convertido en uno de los amargos ejemplos de la forma en que, pequeñas naciones de unas y otras partes del mundo, pueden convertirse en sangrientos campos de batalla para el conflicto de hegemonías de las dos superpotencias mundiales. Sangre latinoamericana, africana o asiática, sangre inocente, pobre y sufrida de países que luchan por salir del más bajo nivel de desarrollo y que, en nombre de supuestos postulados ideológicos que ni siquiera pueden ser comprendidos por la mayoría de su gente, se matan y ahondan su miseria para beneficio de uno u otro de los dos gladiadores mundiales que buscan expandirse para asentar mejor sus tumenos pies.

El documento suscrito por los presidentes centroamericanos el 7 de este mes en Guatemala afirma la voluntad de esas naciones de establecer "diálogos internos en los países que enfrentan conflictos"; y declaran que "los gobiernos de los cinco Estados centroamericanos solicitarán a los gobiernos extraregionales que abierta o veladamente proporcionan ayuda militar, logística, financiera, propagandística, en efectivos humanos,armamentos, municiones y equipos a fuerzas irregulares o movimientos insurreccionales, que cesen esa ayuda como un elemento indispensable para lograr la paz estable y duradera en la región".

El claro e inequívoco mensaje llegará a Washington, La Habana y Moscú, donde no deberá seguir siendo válida la excusa de que uno hace ciertas cosas porque el otro también las hace. Sobre todo, en Estados Unidos, después de la escandalosa revelación de la venta clandestina de armas a Irán (nada menos que a Irán), para emplear el producto de esa operación como ayuda a los "contras" de Nicaragua; revelación que sólo fue posible gracias a los mecanismos de autodepuración del sistema democrático norteamericano y que estuvo cerca de alcanzar un resultado tan radical como el de Watergate con el presidente Nixon.

Sólo la sorda incomunicación intrarregional de que somos víctimas los países latinoamericanos, nos ha impedido saber y juzgar con detalle y desde hace tiempo, lo que viene ocurriendo en Centroamérica, donde países como Costa Rica (50.700 Km.2) o El Salvador (21.041 Km. 2), con áreas territoriales más pequeñas que la de Oruro, han podido generar, el primero, una de las democracias más avanzadas de esta parte del mundo, sin Fuerzas Armadas y con un altísimo índice de alfabetismo, y una de las guerras civiles, la de El Salvador, más crueles de la historia contemporánea. O cómo Nicaragua, cuna de Rubén Darío, y dominada durante muchos años por la brutal dictadura de Somoza, respaldada por la influencia del gran capital norteamericano, pudo liberarse a pesar de todo. Y cómo Centroamérica dio origen al primer ensayo visionario de un Mercado Común integracionista en América.

El paso que acaba de dar la América Central, generando su propia fórmula de solución para la suma de conflictos que plagan su vida, es otra prueba de la sensatez y la voluntad creadora de esa área de América cuya superficie territorial (425.728 Km. 2) es una mitad de Bolivia, pero con 23 millones de habitantes cuyo destino debe merecer toda nuestra simpatía y apoyo moral.

Solitarios pero sin uniforme

Por Víctor Alba

BARCELONA. (ALA).- En la época de los "hippies", de las manifestaciones contra la guerra del Vietman, de la generalización de la marihuana, de la revolución sexual", de las huelgas estudiantiles, de los comienzos del "rock" y de los "posters" del Che, me decía -y lo escribí- que esa generación, por mucho que nos exasperaba a los que no pertenecíamos a ella aportaba algo nuevo y, en todo caso, era preferible a nuestra generación, con el puño en alto o el brazo tendido, con camisas pardas, negras o azules, con pistolas y puñales al cinto y marcando el paso. La generación de los sesentasesenta no iba a ser carne de cañon ni iba a llevar a ninguna guerra. La de los treinta fue lo primero y llevó a lo segundo.

La generación de los que ahora tienen de quince a veinte años es distinta de la de hace medio siglo y de la de hace un cuarto de siglo. Es lógico. Pero es meas desconocida, más encerrada en si misma que las dos anteriores, extrovertidas y aficionadas a darse en espectáculo. Pese a algunas protestas estudiantiles en Francia y España es una generación pasiva, básicamente heredera. Y como todos los herederos de una fortuna, tiende a dilapidarla, a no saber gozarla porque no la ganó. Es la heredera de la paz que trajo la generación de hace medio siglo y de las libertades que ganó la generación de hace un cuarto de siglo. Es también heredera de la crisis de trabajo y del relativo bienestar -fenómenos paradójicamente simultáneos- producto de esas dos generaciones clave de nuestro siglo.

Es interesante ver lo que hay detrás de esa fachada de silencio -el "rock", en fuerza de ruido, parece una máscara de la soledad-. En Francia se ha hecho una encuesta que merece citarse, porque creo que refleja una manera de ser que es común, a grandes rasgos, a todos los países industriales. Lo que más cuenta para los jóvenes franceses (y ser joven ahora es algo mucho más temprano que hace medio siglo: se comienza a ser joven en el bachillerato), es la perspectiva de encontrar un oficio o profesión interesante (53, por ciento); la libertad (50 por ciento° entendida no e términos políticos, sino de vida cotidiana; en tercer lugar, la felicidad familiar; en tercer lugar, la felicidad familiar (39 por ciento). Vienen detrás el amor, el depore, los viajes y muy al final la cultura y la justicia social. Es, pues, una juventud con aspiraciones fundamentalmente individuales.

El 56 por ciento cree que hay muchas probalidades de que al salir de los estudios se encuentre en desempleo. Es el gran miedo, mucho más fuerte que el medio a la guerra, al SIDA o a la soledad.

Los ídolos de esa juventud son un cantante de "rock" (un tal Goldman, en el caso de Francia), Madonna (otra rockera), otro rockero, otro todavía; en quinto lugar un hombre de negocios famoso en Francia y joven (Tapie), un deportista (el tenista negro Noah), después un inmigrante (Harlem Désir) fundador de un movimiento juvenil antirracista, el actor del cine Yves Montand, el Papa, un político joven (Leotard). Como se ve, la selección es también muy individualista. Los que triunfan son el modelo, y no los que hacen.

En caso de que tuvieran que comprometerse, sólo el 6 por ciento lo harían con un partido político, el 31 por ciento con un movimiento en favor de los derechos humanos, el 45 por ciento con un movimiento ecologista y sólo con un 24 por ciento en un movimiento para mejorar su barrio o su pueblo. El 24 por ciento ha tenido ya relaciones sexuales a los 17 años y el 72 por ciento, no. El 6 pro ciento ha probado drogas y el 93 por ciento, no. El 57 por ciento cree que su vida será más feliz que la de sus padres, y eso pese al miedo al desempleo. El 56 por ciento no cree que hay que cambiar la sociedad francesa y el 37 por ciento que necesita una reforma. Finalmente, el 69 por ciento se siente antes francés que europeo y sólo el 21 por ciento más europeo que francés.

Hace diez años, una encuesta similar dio una mayoría a los que aspiraban ante todo a la libertad, y la cultura y la justicia social ocupaban un lugar más alto entre sus aspiraciones. Un diez por ciento menos que hoy temían el desempleo, y eran más los que deseaban mejorar su barrio o pueblo. Eran menos (19 contra 24 por ciento) los que habían tenido relaciones sexuales, algo menos (5 contra 6) los que habían probado drogas, y menos también (32 contra 37) los que creían que debía cambiarse la sociedad.

Como se ve, se trata de una generación muy encerrada en si misma, muy poco interesada en los demás, con escaso sentimiento de comunidad y de responsabilidad histórica. Posiblemente sea lo que se llamaba la ley del péndulo - ir contra los valores de la generación anterior -, y también el efecto del miedo al desempleo. Posiblemente sea consecuencia de fallas en la educación que la generación anterior ha dado a los más jóvenes.

Sea lo que fuere, es mejor esto que levantar el brazo o alzar el puño. Lo que les pasa a los jóvenes de hoy es, creo, que lo recibieron todo de los que les precedieron, todo menos el arte de aprovecharlo.

Balcón del Vaticano

Juan Pablo, ciudadano universal

Por Fr. Pedro de Anasagasti (OFM)

DE TODO EL MUNDO

Contemplaba, por la magia, de la pantalla de la televisión, la llegada de Juan Pablo II a un país. Al descender del avión, el Papa besó el suelo de aquel país. A mi lado, un criticón murmuraba: "Eso deberían hacerlo solo los hijos del país cuando regresan a su tierra". Con la misma severidad, le pude contestar: "Tiene usted razón, Es que el Papa llega a su país".

Es una característica solamente suya. Ya que su autoridad religiosa se extiende a todos los países. El mandato de Jesús a Pedro (cuyo sucesor es Juan Pablo II) suena así: "Vayan por todo el mundo y anuncien la Buena Nueva a toda la creación. El que crea y se bautice se salvará". Y añade Marcos: "Y los discípulos salieron a predicar por todas partes con la ayuda del Señor, el cual confirmaba su mensaje con las señales que lo acompañaban" (16,18-20).

Los viajes del Papa son una continuación de los viajes reseñados de los Apóstoles: el Papa como sucesor directo del Principe de los Apóstoles; los Obispos como sucesores de los restantes Apóstoles.

Cada Obispo posee su parcela propia, su diócesis, en la que es Padre y Pastor. Toda la Iglesia, extendida en todo el mundo, es la diócesis del Santo Padre, ya que es Pastor de todos, sin excepción.

BESA SU PROPIA TIERRA

Aunque algunos comunicadores sociales, que sienten antipatía por la acción de Juan Pablo II, le denominan mera y burlonamente "el polaco", como si fuera un empleado de su Gobierno para asuntos patrióticos, Juan Pablo II es el ciudadano universal. Cada vez que besa el suelo de algún país, americano, africano, europeo o asiático, besa su propia tierra, su país, su hogar. Su gesto no tiene nada de reclamo publicitario ni de mendigador de simpatías: los ciudadanos de ese país tienen como padre y pastor principal al Papa, como lo demuestran las multitudes - católicas y no- en todas las latitudes, y con más pasión las minorías de los Estados en los que la Iglesia está poco desarrollada. Aunque cada Iglesia local posee su propio Pastor, el Papa lo es de cada uno de los fieles esparcidos por los más recónditos escenarios del mundo habitado: todos ellos le consideran tan suyo como el italiano de Roma, el francés de Lyon o el argentino de Buenos Aires. Igualito que el boliviano de La Paz, Sucre, Tarija, Potosí y cualquiera de las ciudades, aldeas y villorrios de Bolivia.

El Papa tiene "potestad suprema, plena e inmediata sobre la Iglesia universal" señala el Concilio Vaticano II, "que puede siempre ejercer libremente" (Lumen Gentium, 22). "El Señor estableció solamente a Simón como roca y portador de las llaves de la Iglesia". "Ha sido enviado como pastor de todos los fieles para procurar el bien común de la Iglesia universal, y de cada Iglesia, tiene el primado de la potestad ordinaria sobre todas las Iglesias" ("Christus Dominus", proemio).

Todos los fieles del mundo, son súbditos suyos directos. Sólo él puede nombrar Obispos; sólo él puede convocar Concilios Ecuménicos; solo El es infalible, no como persona privada sino como maestro universal (Lumen Gentium, 25).

En cualquier país en que se encuentre, está en su propia casa, en su propia jurisdicción, en su ambiente de autoridad, en la extensión de todos sus derechos. Ya nada importa la nación en que vio la luz; su designación de Pastor supremo de la Iglesia le transfigura en padre inmediato, responsable y activo de cada una de las personas que habitan en el globo.

"Por lo tanto, todos los Obispos, en cuanto se lo permite el desempeño de su propio oficio, están obligados a colaborar entre si y con el sucesor de Pedro, a quien particularmente le ha sido confiado el oficio excelso de propagar el nombre cristiano" (Lumen Gentium, 23).

No es un capricho personal, ni la ambición de apoderarse de la jurisdicción ajena. En su cargo de Romano Pontífice reside su obligación de preocuparse, por si o por otros cuando le es imposible llegar personalmente, de todo mortal.

Le resulta familiar llegarse a su país, que son todos; y a los habitantes de todos los países del mundo les resulta familiar que les visite "su" Padre.

INTERES POR TODOS

Anuncia su viaje a la India (26/1/1986) con estas significativas expresiones: "Se trata de la segunda nación del mundo por el número de habitantes (730 millones). Voy a la India como peregrino de paz, y COMO PASTOR QUE TIENE EL MANDATO DE CONFIRMAR A LOS HERMANOS EN LA FE, en la unidad eclesial y en su testimonio de Cristo". Y, una vez en el país, cualquiera que sea, se preocupa vivamente de sus problemas, visita a ricos y pobres, denuncia injusticias que nacen en las alturas o surgen de la base, exalta la dignidad de todo hombre sobre todo del más pobre, diseña caminos de paz y prosperidad para la nación, reúne a los dirigentes y políticos para protestar contra sus abusos o su indiferencia hacia el pueblo modesto, y les recuerda su inviolable responsabilidad de buscar el bien común y no el provecho personal o de clase.

Ninguna persona honesta, que conozca sus intenciones y sus realizaciones, le considera extraño en su país, sino un ciudadano de buena fe que aprovecha su autoridad y su prestigio en favor de la paz, del bienestar, de la unidad y de la prosperidad de todo el país en sus diversos niveles.

Cuando el Papa besa el suelo de un país que visita, besa su propia tierra. Y cuando llega a un país, arriba a su propio hogar.

Institucionalización educativa

Por Marciano Wunder Taborga

En numerosas oportunidades, el Centro Pedagógico "Franz Tamayo" de la Universidad Mayor de San Andrés de la ciudad de La Paz, ha reunido a destacadas personalidades del ámbito cultural y pedagógico, para debatir el angustiante problema de la Educación Nacional. Con el tema "LA ESCUELA BOLIVIANA, PRO Y CONTRA" se estudió la problemática educativa en toda su extensión y profundidad, analizando los factores positivos y negativos que la condicionan y arribando a las siguientes conclusiones finales:

1º La Escuela Boliviana, tal como está estructurada actualmente, causa más daño que bien a la niñez y juventud.

2º No debe desaparecer, como sostienen los seguidores de Iván Ilich.

3º Pero, hay que transformarla radicalmente, por dentro y por fuera.

Del simple análisis de estas tres conclusiones, se deduce que son más los "contras" que los "pro" de la Escuela Boliviana, siendo ésta la causa de su más rotundo fracaso. Con justa razón, Tamayo sentenciaba en 1910: "Hay educaciones que se deseducan", y el gran pedagogo brasileño, Pablo Freire, fue más lejos cuando tituló su obra con la frase "Pedagogía del Oprimido". Pero, hay otros entendidos en la materia que dijeron algo más grave aún en "La Educación como forma de suicidio nacional" y "Salvemos a Bolivia de la Escuela", para no citar otros.

Algunos la acusaron también de estar convertida hoy en un "Centro de Beneficencia", como consecuencia del nepotismo familiar, el favoritismo político y la improvisación foránea; males éstos ocasionados por la politiquería criolla, que están socavando los cimientos mismos de nuestra institución escolar. A decir verdad, no hay cambio alguno de gobierno que no traiga aparejado un cambio de autoridades educativas, con absoluto desconocimiento de lo dispuesto por el Código de Educación Boliviana y Reglamentos Escolares vigentes y sin importar para nada el mejoramiento técnico-pedagógico de la educación. En realidad, lo que se persigue con esto, es solamente premiar el servilismo y la obsecuencia política de los adeptos del "nuevo régimen", o de los emparentados con el político de turno, sin exigir ninguna capacidad, condición moral e intelectual para la función docente.

A este respecto, debemos destacar que el Código de Educación Boliviana -uno de los más avanzados de América- es pródigo en señalar los requisitos esenciales para la designación de autoridades educativas; lo que sucede es que en la práctica, estos requisitos no se cumplen, por la exagerada intromisión política en el campo educacional. Veamos lo que al respecto prescribe el Código de Educación:

"Art. 228: Los directores (de escuelas y colegios) son nombrados por la Dirección General de Educación, mediante el concurso de méritos, exhibición de título profesional, tener cinco años de servicios y demostración práctica de capacidad para el ejercicio de la función directiva".

"Art. 223: Para ser designado Inspector Distrital (hoy Supervisores), se requiere: a) Ser maestro normalista o titular. b) Tener un mínimo de ocho años de servicios con crédito en el ciclo respectivo. c) Haber ejercido en cargo de director o acreditar preparación especial para estas funciones".

"Art. 216: Para ser Jefe de Distrito (equivale a Director Distrital) se requiere: a) Poseer título profesional en provisión nacional. b) Haber desempeñado con crédito la dirección de un establecimiento educativo o poseer preparación especial para estas funciones. c) Tener un mínimo de ocho años de servicios calificados en el Escalafón y gozar de prestigio docente".

"Art. 202: Para ejercer el cargo de Director General de Educación, se requiere: a) Ser ciudadano boliviano. b) Poseer título profesional docente. c) Haber desempeñado cargos jerárquicos".

Por su parte, el Reglamento del Servicio del Escalafón Nacional, es más explícito al señalar el **puntaje necesario** y el requisito del **Examen de Competencia** para escalar funciones directivas en educación. El problema radica en saber, si estos requisitos se observan y se cumplen en la práctica, o si por el contrario, las designaciones docentes son producto del favor político o prepotencia sindical. Y, si esto es así, no es éste otro de los "CONTRAS" causantes del fracaso de la actual Escuela Boliviana?

El sapo de Puerto Rico

Por Germán Arciniegas

SAN JUAN (ALA).- La cocina comedor, en casa de mis amigos, tiene el encanto y defecto de que da sobre el jardín. Jardín tropical de plantas verdes, con sapos. Eugene ha preparado unas tajadas de salmón, como gran cocinero, y Teresa es tan artista para arreglar la mesa como para su profesión en la pintura de porcelanas. Pero ¿y los sapos? ¿cuántos son? Seis. Es notable haberlos contado. Quiero ver uno, les dije. Imposible: no se dejan. No dar con un sapo que taladra los oídos con su canto es el primer misterio. Me dice Eugene, preciso como buen inglés: Suben una octava, de Do a Do. No se conoce sapo en el mundo que ponga más en alto la voz. Una vez, entre unas flores, llegaron a Medellín Sapos de Puerto Rico, y desde entonces se perdió el silencio en la ciudad colombiana. Extraño, me dice Eugene: no se han aclimatado en otro lugar. Puerto Rico es eso: P.R. y sus sapos.

Sapos diminutos, que caben en la cáscara de una nuez, pero con recursos cantábiles infinitos. Colocó Eugene el salmón en los platos, escanció el vino, y vinieron frutas, legumbres, pan... y una conversación de viajes, política y recuerdos de que no puedo dar fe por la gritería verde que llegaba del jardín. Cuando ha llovido desatan esta expresión de alegría desbordante, incontrolable. Cuando terminamos con los postres me apresuré a sugerir trepar al salón del piso alto para situarme en condiciones de saber de qué me hablaban.

La sinfonía había comenzado con un solo de sapo solitario, a dos escalas. El primer chillido era bajo, el segundo, altísimo, y esto cantado mil veces. Como la llamada del clarín para despertar la banda del Verde Limón. Pronto se multiplicó el coro, bajo los estímulos del aguacero. La noche avanzaba, y con sus sombras el orfeón de los batracios. Mis compañeros en la conferencia del Centenario andaban en otro concierto y yo en el auténtico. A Mozart y Debussy se les puede oír en San Juan, en Londres, en Pekín. Pero en el único lugar del orbe donde Cassals pudo asistir a la gran función de los sapos verdes fue en San Juan Puerto Rico. Esta es una ciudad tan

(Pasa a la pág. 8)

ACTUALIDAD GRAFICA INTERNACIONAL

RUINAS.- Alrededor de cien refugiados de origen guatemalteco voluntarios trabajan en la restauración de las ruinas arqueológicas mayas de Edzna en el Estado de Campeche en un esfuerzo para la restauración de valiosas piezas arqueológicas mayas patrocinado por el Instituto Nacional de Arqueología de México (Ciudad del Carmen, México, Radiofoto AP).

SALUDO.- Mineros en huelga levantan sus brazos haciendo el típico saludo del poder negro. Más de 340.000 mineros se declararon en huelga afectando a las estratégicas industrias de carbón y oro (Randfontein, Sudáfrica, Radiofoto AP).

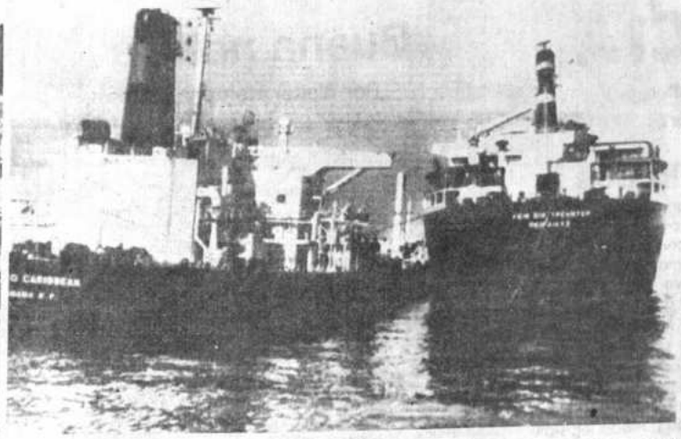

TRANSFIERE.- El super petrolero Texaco Caribbean transfiere su carga de petróleo crudo a un buque iraní entre los puertos Khor Fakkan y Fujairah de los Emiratos Arabes Unidos luego de chocar contra una mina en aguas del Golfo Pérsico (Abu Dhabi, Radiofoto AP).

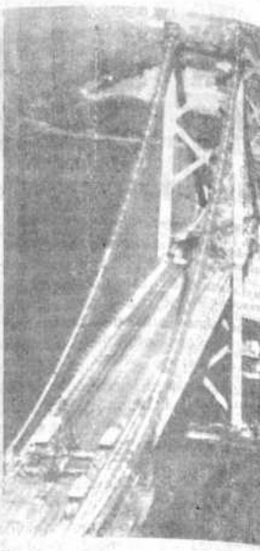

PUENTES.- Vista aérea que muestra seis puentes que unirán la principal isla de Honshu y la de Shikoku. El puente q en la fotografía cubre sobre el agua una de 9,4 kilómetros. La construcción de l comenzó en el año 1978 y se espera pod el tráfico el próximo año (Japón, Radiof

SOSPECHOSA.- Marita Huffock, de Alemania Occidental es escoltada por un miembro de la policía federal hoy después de haber sido arrestada con cargos de sospecha de ventas ilegales de tecnología militar norteamericana a la Unión Soviética (San Juan, Radiofoto AP).

VESTIGIOS.- Doug Esse, profesor de la Universidad de C Estados Unidos, señala el lugar en el Mar Mediterráneo, donde f vestigios de lo que fuera un pintoresco y lujoso burdel que data d D.C. que incluye una versión antigua de una bañera para varias un cartel que dice "Entren, disfruten y..." (Ashkelon, Israel, Radio

ACCIDENTE DE AVIACION.- Especialistas en accidentes de aviación inspeccionan los restos del pequeño bimotor que se estrelló en Munich, Alemania Occidental, destruyendo un restaurante y un autobús público, dejando siete personas muertas y un número no determinado de heridos, algunos de gravedad (Munich, Radiofoto AP).

IDEA

INSTITUTO PARA EL DESARROLLO DE EMPRESARIOS Y ADMINISTRADORES
Personería Jurídica 200841

CURSO NACIONAL Nº 129

ANALISIS FINANCIERO PARA LA TOMA DE DECISIONES

OBJETIVO: Familiarizar a los participantes en el Manejo Estados Financieros, orientados a la generaci información para la toma de decisiones.

RESULTADOS ESPERADOS: Al finalizar este curso, los participantes clarificar con precisión la situación econ financiera de la empresa, usando Estados Finan elaborados para este fin. Este proceso facilitará toma de decisiones.

CONTENIDO:
- Estructuración de los Estados Financieros
- Aclaraciones conceptuales
- Utilización y presentación de los Estados Financ
  * Distribución departamental de utilidades
  * Absorción de costos fijos

Análisis de los Estados Financieros
* Horizontal
* Vertical
* Indices

Distintas aplicaciones

METODOLOGIA: Participativa, a través de un caso a ser resuelto el inicio por los participantes, que incluye los puntos mencionados en el contenido.

AUDIENCIA: Dirigido a Ejecutivos y toda persona interesada, cu instrumento de trabajo en la toma de decisiones, sean los indicadores financieros.

DURACION: 20 horas
FECHA: Del 17 al 28 de agosto de 1987
HORARIO: De 19:00 a 21:00
INFORMES: I.D.E.A.
Edif. "La Urbana" 3er. Piso
Av. Camacho 1485 casi esq. Bueno
Teléfonos: 323148 - 370896

Mantenga su empresa creciendo . . .
con la nueva y expandible Macintosh SE

Info Comp™/COIMEX GENERAL LTDA
Sistemas de Edición Electrónica • Ingeniería de Sistemas
Pasaje Jáuregui 2248
Tel: 359335 • 329174
Casilla 21780
TLX: 3534 COIMEX BV
La Paz, Bolivia

Distribuidor y Representante Autorizado

En venta-Calacoto
Terreno de 1.000 m2. sobre avenida Ballivián.
Teléfono 790230

EL MEJOR GALPON
De PERFILES
CALAMEC #26

METAL-LOC SABE
de CONSTRUCCIONES METALICAS
Km. 2 1/2 al norte - TE 33034
TX: 3458 METAL BV - SANTA CRUZ

ACTUALIDAD INTERNACIONAL

Viaje a Marte costará menos que el realizado a la Luna

POR LOFE GUERRERO

MOSCU, 12 (EFE).- La aplicación en la tierra de resultados de un vuelo conjunto soviético-estadounidense a Marte harían rentables los gastos que serían necesarios para emprenderlo.

Según el académico soviético Roma Sagdeev, el avance de la técnica cósmica en el mundo hace que un viaje a Marte sea menos costoso que el efectuado a la Luna por Estados Unidos, en junio de 1969.

Especialistas estadounidenses y soviéticos sostienen una conversación en la que expusieron sus puntos de vista respecto a un viaje conjunto tripulado al planeta rojo. El profesor norteamericano Karl Sagan, que formó parte en el diálogo, señaló que el año 1992 sería el ideal para firmar un acuerdo de cooperación espacial, que a su campo y que a principios del siglo XXI el viaje planetario pueda llevarse a cabo.

Sin embargo, los expertos de ambos países coincidieron en que la técnica actual aún no está lo suficientemente desarrollada para desplazar a los hombres a una distancia de alrededor de 200 millones de kilómetros de la tierra, en un viaje que podría durar unos dos años.

El problema consiste en construir un tipo de motor propulsor de poco consumo y mucha potencia, que al trayecto en un sentido duraría unos nueve meses, además, habría que esperar el momento propicio para hacer el viaje de regreso, afirmaron los científicos.

El planeta con un diámetro de 6.794 kilómetros y aparentemente inhóspito, es, desde la antigüedad, fuente de cuentos y leyendas, y, según los científicos soviéticos y profesores norteamericanos, caben posibilidad de que fuese parecido a la tierra durante un período de su existencia.

Hasta el momento, siete sondas automáticas soviéticas, de la serie "Mars", enviaron a la tierra información sobre la estructura del planeta, al igual que también lo hicieron los "mariner" y "viking" estadounidenses.

El académico de la URSS Vladimir Barsukov dijo que un estudio detallado de la estructura del planeta rojo podría indicar a la tierra cuál sería su futuro, por lo que daría la oportunidad a la humanidad de evitar la catástrofe, aunque esta pueda ocurrir dentro de miles de siglos.

"Me parece, según Barsukov, en Marte hubo ríos y una cantidad de oxígeno, que con el tiempo desaparecieron el planeta tras un cambio brutal en su clima.

Actualmente, añadió, existen volcanes mucho mayores que los que hay en la tierra y se forman incluso a veces superan los 500 kilómetros por día.

Los problemas que de momento impiden un viaje tripulado al planeta vecino no se limitan al aspecto técnico, pues también hay que tener en cuenta que los cosmonautas que lo hicieran perderán mucho peso y sufrirán alteraciones en su estructura ósea debido a un largo período en estado de ingravidez. En este aspecto, la ventaja a Estados Unidos, ya que los astronautas soviéticos se mantienen en órbita por períodos que superan los ocho mesess.

Mathías Rust será juzgado en setiembre

MOSCU, 12 (EFE).- El joven piloto alemán occidental Mathias Rust, que aterrizó el pasado 28 de mayo con una avioneta alquilada en la Plaza Roja, se llevará a cabo antes del 25 de septiembre, asegura el semanario "Novedades de Moscú".

En el número que salió hoy, la revista soviética indica que el abogado defensor de Rust, Vsevolod Yakovlev, es un conocido hombre de leyes que tiene una trayectoria profesional de 23 años llena de éxitos.

Yakovlev afirma la publicación- ha tomado parte en muchos juicios y en numerosas ocasiones sus clientes han sido declarados inocentes o sentenciados a condenas poco severas.

El abogado de Rust, que habla el alemán y en cinco ocasiones ha defendido a ciudadanos de la RFA, tendrá acceso al informe elaborado por la comisión gubernamental al menos tres días antes del juicio, según establecen los procedimientos penales soviéticos.

El sumario se encuentra por ahora en manos del Fiscal General de la URSS, aunque se conocen ya los cargos que pesan contra Rust, recluido en la actualidad en la cárcel moscovita de Lefortovo.

El joven piloto, de 19 años, comparecerá ante el tribunal bajo los cargos de entrada ilegal en el país, violación del espacio aéreo y desacato.

Por la primera acusación -entrada ilegal en el país- Rust puede ser condenado hasta a tres años de prisión, mientras que por cruzar sin permiso el espacio aéreo soviético, la ley establece entre uno y diez años de privación de libertad.

Irán-Irak intensifican combates pese al llamamiento de la ONU

RESTO DEL MUNDO

POR JUAN MARIA CALVO

NICOSIA, 12 (EFE).- Los combates entre las tropas de Irán e Irak han recrudecido a lo largo de su frontera común, a pesar del llamamiento de alto el fuego hecho por el Consejo de Seguridad de la ONU.

Además de los violentos enfrentamientos que tienen lugar a lo largo de su extensa frontera mutua (1.150 kilómetros), que va desde el extremo norte del Golfo Pérsico hasta Turquía, Irak ha iniciado de nuevo los bombardeos contra objetivos económicos iranies y dañó el lunes importantes instalaciones petroleras.

Irán, que asegura haber avanzado en el frente sur, cerca de Basora, y en zonas del centro y norte de la frontera, contestó al ataque aéreo iraquí con un bombardeo artillero al puerto de Umm-Qasr y a plataformas petroleras iraquíes.

Si bien Irak aceptó la resolución 598 del Consejo de Seguridad de la ONU, adoptada el pasado 20 de julio por unanimidad y en la que se pide un alto al fuego a la guerra -que dura ya siete años-, Irán la criticó abiertamente aunque no formuló ninguna respuesta oficial.

El embajador de Irán ante la ONU, Said Rajaie Jorassani, causó sorpresa ayer en medios de Naciones Unidas con un comentario ambiguo sobre la resolución pues, aunque dijo que no le convencía, dejó una puerta abierta para futuras negociaciones.

Irán, que se encuentra en mejor situación que Irak, entre otras razones por tener una superficie cuatro veces mayor y el triple de habitantes, insiste en que hay que dejar claro que la guerra la comenzó el presidente iraquí Sadam Hussein.

Combatientes iranies, ayudados por tropas kurdas, repelieron hoy contraataques iraquíes para recuperar las alturas conseguidas por Irán el lunes y el martes, en la zona norte de la frontera, y causaron un millar de bajas al enemigo, según un despacho difundido por la agencia irani de noticias IRNA.

...AJE DE ESPIAS ALEMANES

...ÓN, ALEMANIA OCCIDENTAL, 12 (AP).- ...ania Occidental canjeó hoy a un importante ...del bloque soviético y a otros dos agentes ...nistas por dos de sus espías que estaban ...dos en Alemania Oriental, por dos de sus espías ...staban retenidos en Alemania Oriental, dijeron ...es del gobierno. Las fuentes, que brindaron ...raciones a The Associated Press con la ...ción de no ser identificadas, dijeron que el ...delbloque soviético Manfred Rotsch era de alto ...y fue en septiembre de 1984 fue sentenciado ...o ocho y medio años de prisión por espías en ...del bloque soviético. La Fiscalía había dicho ...otsch fue agente de la Policía Secreta Soviética ...durante 17 años, pasándole secretos mientras ...aba para la empresa aeroespacial Messer-...tt-Boelkow-Blohm.

...MENTA NIVEL RADIACTIVO

...LO, 12 (AP).- En los últimos días ha habido un ...remento de todo radioactivo en el aire sobre ...a, Suecia y Dinamarca, ocasionado ...nte por una prueba nuclear soviética, ...hoy autoridades aquí. El Instituto Estatal ...Control de Radiación, de Noruega, dijo que el ...to de tal nivel no representa un peligro, y que ...ctividad es sólo "de alrededor de un ...no de lo que se midió tras el accidente en la ...soviética de energía nuclear de Chernobyl".

...ÓN AZOTA FILIPINAS

...NA, 12 (EFE).- El potente tifón "Betty" azota ...l litarde de hoy el centro de Filipinas y la isla de ...situada al noroeste de Manila. El tifón, con ...torrenciales y vientos próximos a los 220 ...hora, está causando importantes daños a la ...ura y a las comunicaciones, mientras ...ares de familias buscan refugio en las escuelas ...y en las iglesias de las zonas afectadas. Las ...efónicas quedaron cortadas en al menos ...incias del centro del Archipiélago y los ...ionales e internacionales de la compañía ...lina "Pal" han sido suspendidos.

...ANIOBRAS DE LA OTAN

...ÓN, 12 (EFE).- Cerca de 80.000 soldados de seis ...s de la OTAN participarán del 14 al 24 de ...ce en las maniobras gigantes "Certain ...(golpe certero), que tendrán lugar en el norte ...mania Federal. Según informó hoy el ...cito Federal alemán de Defensa, las ...ras, a cargo del cuerpo del Ejército Norte ...ad de la Organización del Tratado del ...Norte, se desarrollarán en el estado ...de la Baja Sajonia, entre las ciudades de ...rg y Hanover, la frontera interalemana y el ...ver. Los ejercicios son los decimonovenos y, ...ahora, los de mayor envergadura del tipo ...o retorno de fuerzas militares a Alemania ...aprovechados para que tropas esta-...ses ensayen el reforzamiento de unidades ...en este país.

...CIDENTES EN REACTOR NUCLEAR

...RES, 12 (EFE).- Dos accidentes registrados ...últimos doce días en un reactor nuclear es en ...ylfd, Gales, Oeste de Gran Bretaña, ...noche a su cierre. Fuentes oficiales ...hoy que no existe motivo de preocupación ...investigan las causas de los accidentes, el ...de los cuales se produjo al derramarse 455 ...aceite y agua radiactivos cuando una bolsa ...ico atrancó una de las cañerías de la central. ...incidente se produjo el lunes, cuando una ...en la sala de turbinas estropeó dos de los ...res de refrigeración.

...NUEVO BOMBARDEO LIBIO CONTRA CHAD

...A, 12 (EFE).- La aviación libia bombardeó ...ciones al norte de Chad, en una serie de ...ques aéreos que viene realizando diariamente ...pasado domingo el Ejército de ese país ...Aid, informó la radio oficial chadiana. ...ayer ya mañana de hoy fueron alcanzadas por ...bios, Ouniang a-Kebir (220 kilómetros ...norte e Yamenal y localidades en el noroeste ...de Chad, informó la radio.

Paquete de leyes laborales en Argentina

Gobierno y Congreso presionados por empresarios y sindicatos

POR OSCAR J. SERRAT

BUENOS AIRES, 12 (AP).- El gobierno del Presidente Raúl Alfonsín y el Congreso Nacional estaban hoy sometidos a presiones contrapuestas de empresarios y sindicatos obreros, en torno a un paquete de leyes laborales que debe comenzar a considerar el Senado.

Las organizaciones patronales han expresado su "profundo disgusto" por proyectos de ley elaborados por el gobierno, en consulta con los sindicatos, que introducen modificaciones a la legislación vigente en materia de organizaciones profesionales y desarrollo de la actividad sindical que impuso el régimen militar instaurado hace 11 años.

A su vez, la poderosa Confederación General del Trabajo (CGT) pide que los proyectos sean aprobados sin cambios, y amenaza con medidas de fuerza en caso contrario.

Otro punto de fricción con los sindicatos, casi todos controlados por la oposición peronista, es la renuncia del gobierno a cumplir con su promesa de poner en funcionamiento, este mes, la discusión de las convenciones colectivas de trabajo sin restricciones. Alfonsín prometió a dirigentes gremiales que dichas negociaciones, suspendidas bajo el anterior régimen militar, tendrían como única limitación la "responsabilidad" de sindicatos y empresarios para no agravar un proceso inflaccionario que ha comenzado a perfilarse.

Posteriormente, sin embargo, el ministerio de economía, muy preocupado por mantener los programas de ajuste, pidió que en esas negociaciones no se incluya por ahora el tema salarial, sino otras cuestiones relativas a condiciones de trabajo. La CGT respondió que ello era "inadmisible" ante la persistente pérdida del valor adquisitivo de los salarios desde que Alfonsín puso en vigor, hace 26 meses, su programa anti-inflacionario conocido como "Plan Austral".

Estas polémicas ocurren cuando faltan pocas semanas para las importantes elecciones de renovación legislativa del 6 de septiembre, en las que estará en juego la reducida mayoría que la Unión Cívica Radical (UCR) de Alfonsín tiene en la Cámara de Diputados.

Las organizaciones empresariales, encabezadas por la Unión Industrial Argentina (UIA) y la Sociedad Rural Argentina (SRA), concurrieron hoy al Senado para pedir que modifiquen los proyectos. Solicitan, fundamentalmente, que se limiten las garantías de estabilidad que se acuerda a los delegados gremiales de fábricas, así como el derecho sindical a interiorizarse de la marcha económica de las empresas.

Navegante ciego amenazado por una tormenta

MIAMI (FLORIDA, EE.UU.), 12 (EFE).- Jim Dickson, un navegante ciego que intenta cruzar el Atlántico en solitario, está amenazado por la primera tormenta tropical de la temporada de huracanes, "Arlene", con vientos de 50 millas por hora, que golpeara hoy la Isla de Bermudas.

El marino, de 41 años de edad y primer invidente que pretende atravesar el Atlántico con un velero, de 35 pies de eslora, se encontraba a primeras horas de hoy a unos 120 kilómetros al norte de la citada isla, indicó su portavoz, Paul Petronello.

Olas de más de tres metros y fuertes lluvias habían en la zona que tiene previsto recorrer Dickson, a pesar de las adversas condiciones meteorológicas.

El Centro Nacional de Huracanes de Coral Gables, al sur de Miami, informó hoy de que no se espera que "Arlene" adquiera mayor potencia y que de momento sólo amenaza a la navegación.

Las tormentas tropicales se convierten en huracanes cuando sus vientos sobrepasan las 74 millas por hora.

En Latinoamérica

Impulso regional ha desplazado tradicional padrinazgo de EE.UU.

POR AGUSTIN DE GRACIA

BRASILIA, 12 (EFE).- El tradicional padrinazgo de Estados Unidos en la política latinoamericana ha quedado desplazado gracias a un fuerte impulso regional de los países del área para hallar una solución propia a sus pesadillas económicas.

Los presidentes de ocho países de América Latina están convocados los días 27 y 28 de noviembre próximo en México con el fin de dar los primeros pasos para una concentración regional en problemas de desarrollo, especialmente en el tema de la deuda externa.

La cita fue anunciada el martes en esta capital tras dos días de conversaciones entre los cancilleres de Argentina, Brasil, Perú, Uruguay, Colombia, México, Panamá y Venezuela.

Como se pretende que estos encuentros presidenciales tengan una periodicidad anual, la segunda cita se desarrollará en 1988 en Uruguay.

"Esperamos romper la tradición que nos llevaba a reuniones convocada por los presidentes de Estados Unidos", manifestó el ministro de relaciones exteriores de Perú, Alan Wagner.

El más reciente precedente de esta "cumbre" presidencial fue el encuentro que se desarrollo en 1976 en Punta del Este (Uruguay), a iniciativa del entonces presidente de Estados Unidos, Lyndon Johnson.

Según Enrique Iglesias, canciller de Uruguay, la importancia de la junta presidencial reside en el hecho de que haya sido "una decisión de los propios países latinoamericanos a iniciar un proceso de consultas y cooperación al más alto nivel".

El ministro de México, Bernardo Sepúlveda, descartó que se pretenda crear un "bloque" frente a los intereses de Estados Unidos en la región.

"No se estima que sea un grupo competitivo, antagónico, sino un sistema de colaboración latinoamericana entre los ocho países", agregó Sepúlveda.

Sin embargo, fuentes diplómaticas latinoamericanas consultadas por EFE señalaron las "coincidencias" de este impulso diplómatico regional frente al aparente fracaso de la política de "choque" que defiende Washington en América Latina.

Días antes de la convocatoria de la "cumbre" presidencial, tanto los ocho países participantes, integrantes de los Grupos de Contadora y de Apoyo, como los cinco de América Central rechazaron un plan de paz para el istmo presentando por Washington.

La Casa Blanca, además, aún no se ha recuperado totalmente del desprestigio sufrido por la operación "Irán-Contras" y el creciente cuestionamiento interno a la política norteamericana en América Central.

Propuesta de Sarney

Deudores y acreedores deben compartir pérdidas de la deuda

MEXICO DF., 12 (EFE).- El presidente de Brasil, José Sarney, apeló a la comunidad bancaria y financiera internacional y a los gobiernos de los países acreedores para que, junto con los deudores, "compartan las pérdidas de la Deuda Externa latinoamericana, la más grande del mundo".

En una entrevista realizada en Brasilia y publicada hoy aquí por el diario "Excelsior", Sarney señaló que se deben "explorar todos los caminos posibles" para que, "en un ámbito de diálogo franco", se llegue a una "solución realista", a partir del "valor real, no el nominal".

La deuda externa de Brasil, que asciende a 112.700 millones de dólares, dijo Sarney, está asfixiando a la huelga general declarada por las los habitantes del país.

En la entrevista, publicada en primera página, el presidente brasileño añadió que, desde que llegó al poder, trató de difundir la tesis de que la deuda no es sólo un problema financiero, sino que también tiene su ángulo político.

Insistió en que se debe plantear una solución política con los gobiernos de los grandes países acreedores y, en primer lugar, con Estados Unidos, país que está más directamente relacionado con la deuda latinoamericana.

Sarney señaló que confía en que la Comunidad Financiera Internacional recibirá positivamente sus propuestas para que se restablezca la normalidad en las relaciones mutuas.

Por otra parte, el mandatario brasileño no suspenderá su segunda visita a México, prevista para el próximo día 16 de agosto, donde permanecerá hasta el 20, a pesar de centrales sindicales de su país, informó hoy el portavoz de la presidencia de la república, Frota Neto, desde Brasilia.

Huelgas y violencia afectan a la industria automotriz surcoreana

POR M. H. AHN

SEUL, 12 (AP).- Nuevas huelgas y actos de violencia en distintos puntos del país contribuyeron hoy a afectar gravemente a la industria de fabricación de vehículos automotores de Corea del Sur, cuya economía depende principalmente de las exportaciones.

A pesar de las reiteradas advertencias del gobierno de que adoptaría medidas legales ante las huelgas violentas, en un intento por restablecer la estabilidad socioeconómica, entre ayer y hoy surgieron disputas laborales en unos 90 sitios de trabajo en todo el país.

Si bien no se disponía de cifras oficiales inmediatas, versiones de prensa dijeron que hay más de 40.000 trabajadores en huelga en unas 200 empresas.

En cuanto a los actos de violencia registrados ayer entre huelguistas y policías, dejaron, por lo menos 18 lesionados, se informó.

Por su parte, dirigentes sindicales que representan a 18.000 conductores de autobuses decidieron hoy declararse en huelga el sábado próximo, a menos que se cumpla con sus exigencias de mejoras salariales. Ya se informó sobre paros de otros conductores de autobuses y taxis, los que han interrumpido en parte el desplazamiento de pasajeros en 11 ciudades, incluida esta capital.

En un indicio de que el gobierno endurece su posición sobre las huelgas, la Procuraduría formuló cargos hoy contra tres trabajadores acusados de haber destruido maquinarias e instalaciones durante el paro de la semana pasada en una empresa industrial en ULSAN, base del mayor complejo industrial del país.

En caso de ser declarados culpables, los trabajadores podrían ser sentenciados hasta sieté años de prisión, dijeron autoridades.

Luego de una reunión de emergencia sostenida hoy por el gabinete ministerial, el gobierno advirtió que los "actos destructivos serán tratados con severidad", aunque dijo que sigue apoyando las soluciones negociadas de los conflictos laborales a través de conversaciones entre la patronal y los trabajadores.

Aumenta el antisemitismo

MANAMA, BAHREIN, 12 (AP).- Mientras se neutralizaron cinco minas halladas en aguas costeras del Golfo de Omán, donde una misteriosa serie de explosivos flotantes amenaza la navegación, Irán dijo contar con pruebas de que Estados Unidos es responsable de la colocación de minas en esa zona.

Dos de las minas descubiertas cerca del puerto de Fujairah, en las afueras del Golfo Pérsico, fueron desactivadas o detonadas por guardias costeros de los Emiratos Arabes Unidos, dijeron funcionarios de ese país que pidieron no ser identificados, mientras que la Marina de Omán desactivó otras tres minas que dijo haber hallado anteriormente, indicaron fuentes navieras.

Posteriormente se informó que otra mina fue hallada en las últimas 24 horas en aguas territoriales a unos 14 kilómetros de Fujairah.

Las fuentes dijeron que las minas parecían estar apareciendo en grupos en una zona de unos seis kilómetros de diámetro, 14 kilómetros al nordeste de Fujairah y cerca del Estrecho de Ormuz, la vía de acceso al Golfo Pérsico.

CELAM: La economía hemisférica ha sufrido un "grave deterioro"

POR JAVIER BAENA

CARTAJENA, COLOMBIA, 12 (AP).- El presidente del Consejo Episcopal Latinoamericano (CELAM), monseñor Darío Castrillón, afirmó que en los últimos 20 años la situación económica del hemisferio ha sufrido "un deterioro" mientras simultáneamente aumentó la violencia guerrillera y la represión oficial.

"En nuestros países existe una mayor concentración de riquezas y los fenómenos de la inflación y la devaluación así como el monto de la deuda externa y su pago han aumentado la brecha entre la opulencia y la miseria", dijo el obispo en una conferencia sobre el desarrollo humano y económico, inauguraba ayer aquí con la participación de dirigentes de las iglesias Católica, Judía y Protestante y catedráticos universitario y dirigentes políticos.

Al hacer un análisis desde el punto de vista cristiano de la situación latinoamericana, el prelado dijo que la pésima situación económica ha acelerado los movimientos insurreccionales.

Señaló que si bien es cierto que en países del Cono Sur como Argentina y Uruguay han desaparecido las guerrillas urbanas, "al mismo tiempo se han fortalecido los movimientos guerrilleros y la represión oficial en los países bolivarianos" mientras se agravó la situación de violencia en la América Central".

Castrillón sin embargo destacó algunos signos alentadores en América Latina, como la tendencia hacia la democratización con la desaparición de dictaduras militares y avances en las áreas de la salud y la educación.

El presidente del CELAM señaló que "el desarrollo integral de América Latina desde la perspectiva de la fe y la tradición cristiana presenta en la actual coyuntura seis desfaces: El desequilibrio ecológico, el crecimiento alarmante de la miseria, el aumento de la brecha entre ricos y pobres, el incremento de la dependencia, la falta de identidad de nuestros pueblos, la inmadurez política y el crecimiento de todas las formas de violencia.

Castrillón, obispo de Pereira, Colombia, defendió el derecho de la Iglesia Católica a intervenir en el examen de los problemas materiales que afligen a la población latinoamericana, en momentos en que en países como México y Colombia dirigentes han pedido que los clérigos se repliegue en a las sacristías.

Recordó que la Iglesia siempre ha tenido preocupación por el orden temporal y especialmente en los últimos tiempos ha expresado su interés preferencial, pero no excluyente, por los pobres.

La conferencia concluirá hoy con intervenciones del ex presidente colombiano Belisario Betancur y el candidato presidencial brasileño André Franco Montero, Jefe del Partido Demócrata Cristiano.

IBM...esta a su alcance

IBM PC XT

- RAM 640 KB/ ROM 64 KB
- DISK DRIVE 360 KB/ HORA REAL
- 8 RANURAS DE AMPLIACION
- 2 PUERTOS PARALELOS Y 1 SERIAL
- PUERTO DE CONTROL DE JUEGOS
- 3 PAQUETES DE OBSEQUIO

OPCIONAL: MEMORIA EN DISCO DURO HASTA 60 MB

..entrenamiento 10 horas

..garantia 90 dias ..mantenimiento 1 (un) año

SOUTH AMERICAN CORPORATION
distribuidor autorizado IBM
BAPTISTA N - 0154 TELEFONOS 24610 - 23759 COCHABAMBA

Dima Ltda.
Computer Center
Macintosh
Distribuidor Autorizado
Arte editado en Macintosh
Edificio La Primera Bloque B
7º Piso, Of. Nº 7
Telf. 368017

AMERICA LATINA

DESAPARECE AVIONETA EN SELVA PERUANA

CUSCO, PERU, 12 (AP).- Una avioneta con seis ocupantes, entre ellos un boliviano, fue declarada desaparecida hoy en una región selvática al noreste de aquí cuando no llegó a esta ciudad tras haber partido ayer del campamento minero de Calchihua, departamento de Madre de Dios, se informó.

La agencia noticiosa oficial andina dijo esta tarde que la avioneta de matrícula OBT-1199, propiedad de una empresa privada de taxi aéreo, fue declarada desaparecida "al no tenerse información ni registro de paso por ningún aeropuerto de la zona".

Indicó que la aeronave era piloteada por Henry Gutierrez Morales y que los otros cinco ocupantes eran un matrimonio y sus dos hijos, peruanos, y el boliviano Francisco Arce.

NUEVO TEMPORAL AZOTA A CHILE

SANTIAGO DE CHILE, 12 (EFE).- Chile padece en las últimas horas un nuevo temporal de lluvias que se suma a los que, desde el día 13 del pasado mes de julio, azotan a este país sudamericano. Los temporales han causado al menos 13 muertos, 31 desaparecidos y cerca de 100.000 damnificados. Las últimas lluvias han supuesto además el segundo record de agua caída en el país andino en lo que va del siglo, ya que, entre ayer y hoy, las precipitaciones alcanzaron los 93.8 milímetros.

VISITA DE SARNEY A MEXICO

RIO DE JANEIRO, 12 (AP).- La visita que el presidente brasileño José Sarney realizará a México la semana próxima posibilitará una mayor aproximación entre los dos países, especialmente en el campo comercial, dijo el canciller mexicano Bernardo Sepúlveda. El ministro, que participó en Sao Paulo en una reunión de representantes de Contadora y su grupo de apoyo, dijo ayer a la prensa que el hecho de que su país mantenga con Estados Unidos cerca del 70 por ciento de su comercio exterior, y con América Latina sólo un 3,5 por ciento, no será un obstáculo para la ampliación del intercambio con Brasil.

BOICOT ESTUDIANTIL EN HAITI

PUERTO PRINCIPE, 12 (AP).- El boicot estudiantil contra los exámenes finales entró en su tercer día, pero la huelga general que demanda la renuncia de la Junta de Gobierno de Haiti, bajó de intensidad al abrir parcialmente el comercio y funcionar el transporte público. Operó la mayor parte del transporte público y abrió alrededor del 60 por ciento de los establecimientos comerciales hoy en los suburbios, en el tercer día consecutivo de una huelga que demanda la renuncia del triunvirato gobernante integrado por el teniente general Henri Namphil, el brigadier Willams Regalas, y el civil Luc Héctor.

Las huelgas se iniciaron el 29 de junio, después que el gobierno emitió un decreto anulando el Consejo Electoral y dejando en poder del estado el control total de todo proceso eleccionario.

FIGUEIREDO CRITICA A SARNEY

SAO PAULO (BRASIL), 12 (EFE).- El que fue último presidente militar del Brasil, general Joao Baptista Figueiredo, criticó al nuevo gobierno democrático de José Sarney por haber creado condiciones de "indegestión democrática". Durante una recepción ofrecida ayer en su honor por los empresarios del sector de transportes, el expresidente dijo que la culpa de la actual fase de crisis económica que atraviesa Brasil es de "los actuales gobernantes, por crear condiciones de indigestión democrática". En su primer pronunciamiento público desde que dejó el poder en marzo de 1985 -fecha en la que se instauró un gobierno civil tras dos décadas de regímenes militares- Figueiredo señaló que no pretende "volver a la política", porque no le gusta.

Según representante de OPMS

Se da poco énfasis a prevención para evitar farmacodependencia

Gustavo A. Mora, representante en Bolivia de la Organización Panamericana Y Mundial de la Salud, dijo que se ha dado poco énfasis a los aspectos preventivos para enfrentar el problema de la drogadicción.

Tal apreciación la realizó el delegado internacional en el foro-debate que sobre este tema se realiza en la Casa de la Cultura "Franz Tamayo" de La Paz y que concluirá hoy.

Mora señaló que es preciso investigar más en relación a la eficacia y al impacto de la prevención y "tener una base lo más amplia posible... esto significa la participación activa de los grupos comunitarios". Agregó que también se debe tener en cuenta las circunstancias, características locales y culturales de la región o el lugar donde se llevan a cabo las acciones preventivas.

Dijo también que las decisiones a tomarse por los gobiernos para enfrentar el problema del tráfico y consumo de drogas, en el área política y legislativa, tiene que incluir la parte preventiva y ésta dentro de las actividades regulares de los servicios de salud de los países.

Además se refirió a la importancia de la capacitación de los recursos humanos. "Necesitamos mejorar la capacitación a diferentes niveles en el conocimiento de este problema (tráfico de drogas y farmacodependencia); una de las cosas que ha demostrado la experiencia es que la complejidad de este problema requiere de una capacitación especial".

Representante de las Naciones Unidas

Ultimo quinquenio se duplicó asistencia no reembolsable

Para proyectos en ejecución y programados hasta 1990, se dispone de $US. 100.000.000.

En los últimos cinco años, la asistencia técnica no reembolsable y la destinada a estudios de preinversión, proveniente de los organismos de Naciones Unidas, llegaron a duplicarse.

Según declaraciones de Timothy Painter, representante residente de la ONU en Bolivia, en programas en ejecución y la programada hasta dentro de tres años, la cooperación de esta organización supera los 100.000.000 de dólares.

Painter agregó que la dimensión de los programas en Bolivia aumentó en los últimos años, hasta llegar a duplicar en el quinquenio, pero se registró una disminución en la presencia de expertos extranjeros.

Este último fenómeno se debe, básicamente, a que ahora se contratan técnicos extranjeros por menor tiempo, y se recurre más a los profesionales del lugar.

ALGO DE HISTORIA

Al referirse a los orígenes de la asistencia de las Naciones Unidas a Bolivia, su representante recordó que ésta se remonta a 1951, cuando llegó al país una misión técnica, para evaluar las necesidades de asistencia requerida por el país.

Esta misión se encuentra entre las primeras comisiones enviadas a países miembros, por esta organización en formación.

Poco después abrió una "oficina de representación especial", que también está entre las primeras oficinas regionales habilitadas por la ONU en el mundo.

La escala de las operaciones de las Naciones Unidas puede calificarse como pequeña hasta 1960, cuando se crea el Fondo Especial (que posteriormente sería el PNUD), y que coincide con la presencia en el país de la señorita Margaret Anstee, como representante residente en Bolivia.

Cuatro años después empezaron las operaciones del Programa Mundial de Alimentos.

En la década de los 60, se ingresa a la ejecución de proyectos de importancia, entre los que se pueden mencionar la creación del Instituto de Investigaciones Minero Metalúrgicas (IIMM) en Oruro; estudio de las aguas subterraneas del altiplano; estudio de prefactibilidad de Abapó Izozog; el centro de tecnología petrolera en Santa Cruz; apoyo a la creación de la primera facultad de agricultura en el país, en la universidad San Simón de Cochabamba.

A partir de 1970, empiezan las operaciones del Programa de las Naciones Unidas para el Desarrollo (PNUD), que ejecuta en el país una serie de obras y presta asistencia técnica.

Respecto al Fondo de las Naciones Unidas para la Infancia (UNICEF), dijo que siempre cumplió en Bolivia sus actividades específicas, las que se incrementaron a partir de esta década.

El Fondo de las Naciones Unidas para Actividades en Materia de Población (FNUAP), inicia sus operaciones en Bolivia a comienzos del 70, y colabora en acciones como el censo de población y vivienda en 1976, y en otros programas.

Uno de los últimos organismos de la ONU, en ingresar al país fue el Fondo de las Naciones Unidas para la Fiscalización del Uso Indebido de Drogas (UNFDAC) que, a partir de 1985, tiene programas de importancia en Bolivia.

Otras agencias técnicas especializadas de las Naciones Unidas, prestan su cooperación en campos específicos, y a solicitud del gobierno, señaló Painter.

ASISTENCIA A BOLIVIA

En términos generales, la asistencia que ofrecen a Bolivia los diferentes organismos de las Naciones Unidas, se puede resumir de la siguiente manera:

UNICEF: entre 1984 y 1989, tiene programados 15.000.000 de dólares.

OMS: entre el 84 y 86 dispuso de 2.000.000 de dólares, y para este año tiene programados 2.500.000 dólares.

FAO: entre 1984 Y 1987, maneja recursos por 9.000.000 de dólares.

UNFDAC: tiene proyectos aprobados para los próximos cuatro años, por aproximadamente 26.000.000 de dólares.

PNUD: para el quinquenio 1987-1991 tiene recursos por aproximadamente 50.000.000 (incluyendo aportes de otros países).

FNUAP: tiene proyectos aprobados por unos 3.000.000 de dólares.

Entre proyectos en ejecución y los programados hasta 1990, las Naciones Unidas, a través de sus agencias, brinda al país una asistencia técnica no reembolsable de aproximadamente 114.000.000 de dólares.

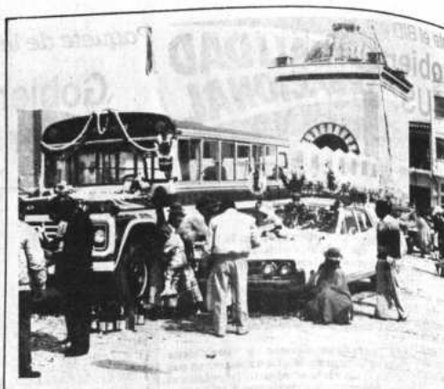

Más allá de las costumbre

Esta es una de las costumbres populares de nuestro pueblo: una mezcla de diversos valores que, con el tiempo se ha desvirtuado hasta convertirse en una manifestación pagana que no tiene nada que ver con la tradición.

No es malo para los pueblos conservar sus tradiciones, aquellos valores que les permitieron proyectarse en la historia y que les dan una particularidad especial en el contexto mundial. Es por eso que todas las naciones tratan de guardar como verdaderas reliquias las costumbres y los valores de los pueblos que les dieron origen.

En general, esas tradiciones están caracterizadas por valores culturales que constituyen verdaderos ejemplos para la organización social, política y económica que ha tejido la historia moderna.

No hay pueblo que no haya colocado como primer valor el trabajo; no hay pueblo que no se haya dado un decálogo de valores para sus relaciones internas y externas; no hay pueblo que desconozca las virtudes de sus hijos.

Todo eso, sin embargo, p que ha quedado olvidado p pertenece al pasado, p fueron obra de pueblos a l se considera marginados historia moderna. Los nu estados han preferido ag las corrientes filosóf políticas y económicas están de moda. Y así se dado nuevas reglas del j para el trabajo, para las ciones familiares, entre gr sociales y entre pueblos.

Los resultados son los q leen y se escuchan diariam el trabajo que era un virtu todo hombre, es ahora un de conflicto social. Y quienes lo utilizan com arma política. Las reglas sociedad han expuesto la dad de las familias y las no para las relaciones entre pueblos valen para unos y tergan a otros.

Los pueblos deben recu sus tradiciones y valores nuestro caso, por ejemplo cordar el valor del tra fuente del bienestar famil del progreso de toda la co dad. Los demás argumento ponden a intereses que p baron desde siempre a los blos. (CAC)

Puerto Suárez tiene condiciones para convertirse en zona franca

El presidente de la Cámara de Comercio brasileño-boliviana en San Pablo (Brasil), considera que están dadas las condiciones básicas para que Puerto Suarez, localizada en la mayor frontera comercial con Brasil, pueda convertirse en "Zona franca" y favorecer ampliamente el intercambio comercial entre ambos países.

"La gran afluencia turística brasileña a Corumbá y el movimiento comercial registrada en esa ciudad fronteriza, confirmada por los 200 millones dólares, importados por Bolivia, hace que la localidad boliviana cumpla un rol importante en el comercio internacional", dice un documento del presidente de la Cámara de Comercio brasileño-boliviana, Ing. Mariano Pacheco Román.

Añade que la infraestructura de Corumba y Puerto Suárez, unidas por una carretera internacional de primera clase, sus comunicaciones, el transporte aéreo y terrestre (con frecuencia diaria) uniendo Corumba con el Brasil y Puerto Suárez con Bolivia, permiten pensar que esta frontera puede ser el nuevo puerto libre para los brasileños, y beneficiar también la comercialización de productos bolivianos.

Pacheco Román describió las relaciones existentes con la frontera con Paraguay que es "Puerto Presidente Stroessner", que se ha convertido en la gran vitrina mundial para los brasileños, mediante su sistema Free-shop,donde la clase media brasileña acude a comprar productos electrónicos, whisky, cigarrillos americanos, perfumes, armas, relojes, alfombras persas, etc.

Añade que el expresivo volumen de comercio, equivalente a un buen porcentaje de nuestras exportaciones, sumando al marco existente entre Brasil y Bolivia en la frontera con Corumbá, merce un nuevo enfoque serio y responsable de parte de las autoridades de ambos países para revisar el convenio de intercambio conmercial para favorecer una nueva modalidad de nuestro comercio.

Funcionario de JICA recibió distinciones

Bunkichi Kuramoto, funcionario de la Agencia de Cooperación del Japón (JICA), recibió distinciones de parte del Ministro de Asuntos Campesinos y Agropecuarios, Guillermo Justiniano, y del presidente del Banco Agricola Boliviano, Mauro Bertero.

El trabajo de cooperación realizado en favor del país, ambos representantes agradecieron a Kuramoto, entregándole el reconocimiento de cada institución.

En el acto cumplido ayer en el MACA, Justiniano manifestó que gracias al funcionario del JICA, se logró obtener el crédito no reembolsable del gobierno del Japón, consistente en 5 millones de dólares. Dijo que el dinero será destinado a la construcción del Centro de Desarrollo Pisicola, ubicado en la localidad de San Pablo de Tiquina.

Por otro lado destacó su aporte en la canalización de préstamos destinados al Banco Agricola, para apoyar la producción agropecuaria.

Kuramoto se ausentará del país en los próximos días, luego de haber terminado su misión en Bolivia.

EMTA inició reorganización para mejorar sus servicios

Con el propósito de mejorar los servicios a la comunidad paceña, particularmente a los usuarios de las zonas populosas de El Alto, la Empresa Municipal de Transporte Automotor (EMTA) inició la reorganización de esa empresa.

La información fue proporcionada por el gerente de EMTA, Alejandro Nowotny, quien explicó que se busca volcar toda la capacidad de los trabajadores en la rehabilitación de todos los buses.

Dijo que, previamente, se ha hecho un análisis "reflexivo", sobre el servicio que presta la empresa en todas sus rutas, incluyendo una revisión sobre la carga, horarios y la frecuencia que, más que un enunciado, debe ser una precisión real de su aplicación, para cuyo cumplimiento, se aplicarán las sanciones que señalan los instrumentos legales que normen la labor institucional de EMTA.

Agregó que se ha recomendado una participación activa en el trabajo y, en forma conjunta, ya que se cuenta con todos los repuestos necesarios; si faltasen, serán adquiridos con el producto del remate de las llantas usadas.

CURSO-TALLER

Con la participación de cuarenta y dos trabajadores de la empresa, se desarrolla un curso-taller para lograr la capacitación en especialidades de mecánica, electricidad, soldadura de arco, oxiacetilénica y otras que están a cargo de profesionales contratados para este fin.

Agregó que el curso-taller, tendrá una duración de 50 días hábiles que incluyen clases teóricas y prácticas en los nuevos talleres que recientemente fueron inaugurados.

El objetivo del curso busca la capacitación del personal de manmtenimiento, para garantizar el funcionamiento de la flota de buses que tiene la empresa.

Cadetes navales cumplieron un viaje de instrucción

Cadetes de tercero y cuarto año de la Escuela Naval Militar cumplieron un viaje de instrucción en la Argentina, dentro de un convenio de cooperación con la Armada de ese país.

La delegación de cadetes estuvo al mando del capitán de Corbeta René Sánchez, comandante de batallón. Los cadetes visitaron la escuela Naval Argentina ubicada en Río Santiago, el astillero donde se construyen las fragatas y el astillero de submarinos Romee Garcia. Embarcaron a bordo del buque escuela Fragata Sarmiento.

CORDECO busca desarrollo de las provincias de Cochabamba

La Corporación Regional de Desarrollo de Cochabamba busca el desarrollo de las provincias cochabambinas con un presupesto que alcanza a 12 millones de dólares, informó el gerente de esa entidad, Jorge Quiroga.

Los proyectos que estamos encarando son varios, algunos de carácter urbano como la terminal de buses, pero la mayoría de ellos están ubicados en las provincias, que buscan la integración vial interna y departamental.

Entre los proyectos vía les más importantes -dijo- estamos ejecutando la vinculación de nuestro departamento con Potosí, a través del río Caine, esta obra cuenta con la asistencia de Naciones Unidas.

El gerente de CORDECO dijo que se está trabajando en el proyecto de semillas, que también cuenta con la cooperación y asistencia técnica japonesa.

Quiroga agregó que, se ejecuta el proyecto de Ayopaya, que cuenta con el financimiento del Gobierno de Italia, y se refiere a un programa integrado que benefica al desarrollo agropecuario, dotación de escuelas y centros de salud.

Otro proyecto en perspectiva, se refiere al desarrollo del valle tropical con el propósito de llevar adelante un programa lechero, para lo cual se inició la elaboración del proyecto de prefactibilidad.

Quiroga dijo que, por las características que ofrece al valle alto y bajo de Cochabamba, se estudia el desarrollo lechero en está región, dentro un marco más amplia de cooperación a los medianos y grandes productores de leche.

Esto no significa -dijo- solamente la importanción de ganado holando-uruguayo, sino que se piensa en la instalación de una infraestructura básica con alta tecnología.

En esta región también se busca desarrollar la producción de flores, frutas y hortalizas, con miras a buscar mercados de expertación que permitirá la generación de recursos para los trabajadores campesinos; para lograr el exito de este proyecto, se brindará la dotación de materia prima de primera calidad.

TERMINAL DE BUSES

Con relación a la terminal de buses, dijo que CORDECO tiene un presupuesto de 2 millones 700 mil dólares para concluir está obra, que de acuerdo a programación podrá ser factible a fines de la próxima gestión.

Actualmente se procede al replanteó del proyecto, para definir donde se construirá el edificio, así como dónde se estará la carpeta rodante.

Sin embargo, dijo pese a las limitaciones económicas que encaramos, particularmente en lo referente a los desembolsos del Tesoro General de la Nación, contamos con los recursos provenientes de los impuestos, que apoyan la ejecución de las obras.

Partido Demócrata Cristiano critica planes de reactivación

El Comité Nacional del Partido Demócrata Cristiano emitió un documento de crítica al Decreto Supremo de Reactivación Económica y dice que se trata de "20 artículos que no satisfacen a nadie."

El PDC manifiesta: "Tanto tiempo y tantos anuncios públicos y lo que finalmente se propulga no es un plan de activación sinó una serie de medidas de redenamiento del sistefinanciero para resuir la salud de una anca cuyos problemas vocaron gran preocución en el público ante cierre del Banco de édito Oruro y ahora ANVI".

También anota: aradógicamente el goerno recién anuncia e estudiará un Plan de esarrollo. ¿No debían r las cosas al revés? aprueba por decreto financiamiento cuyo stino y efectos no tán claros, porque no ste un Plan de Inverones al cual se destin los fondos de la reivación".

El Comité Ejecutivo PDC considera que ne bien mencionar al mentar la reactivación e se trata de "mucho o y pocas nueces".

su crítica dice asímo: "unto a la reacción se sacrifica toría más la esmiriada economía popular cuando suben el precio del gas licuado, los pasajes de ferrocarril y las tarifas eléctricas, mientras simultáneamente se rebajan los fletes y tarifas para las grandes empresas que son las que verdaderamente se beneficiarán de estas considerables ventajas".

El PDC pregunta: "¿Exportará más el país con estas rebajas? De esto dudan hasta los propios exportadores. El arancel único, que no ha sido un remedio contra el contrabando, como lo pretendia el gobierno, sigue desalentando las importaciones de bienes de capital y equipo que están considerablemente gravados con el 32,5 % de impuestos sin que los pagos diferidos de tales gravámenes sean solución por los altos costos de las Boletas Bancarias".

La democracia cristiana considera que "prosigue la injusticia de un arancel lineal, en el cual un agroquímico debe pagar el mismo arancel que un automóvil de lujo. Los agricultores han visto reducidas sus áreas de cultivo mientras los precios de sus productos continúan deprimidos por la desleal competencia de productos agrícolas chilenos. Este modelo neoliberal a ultranza abre tanto nuestras fronteras que somete al pueblo a la indignidad de aceptar productos de un país caracterizado por su enemistad hacia Bolivia".

El PDC expresa en otra parte: "Como han señalado los industriales, del financiamiento disponible para su sector, solamente los ingenios azucareros necesitarán casi la totalidad de los veinte millones de dólares, puestos a su disposición. ¿En que quedarán las demas industrias?." Añade que, por otra parte, los financiamientos a largo plazo serán más difíciles de obtener con las medidas destinadas a la Banca.

Opina que "El D.S. 21660 se abandona al esquema de apoyar la reactivación y el desarrollo en las empresas productivas del sector público, mediante la planificación de sus inversiones, y se deja en manos de estas la ejecución de proyectos antiguos en proceso de construcción. En cambio, se asigna una parte importante de los recursos para la reactivación al sector privado, confiándoles gran responsabilidad en ese proceso, dentro de la concepción liberal que es contraria a la participación del estado en la actividad de producción."

Ministerio de Trabajo

Homenaje póstumo al Dr. Roberto Pérez Patón

Desde ayer, la sala principal del Ministerio de Trabajo y Desarrollo Laboral lleva el nombre del desaparecido jurisconsulto y hombre público, Roberto Pérez Patón. Con ese motivo, el titular de ese despacho, Alfredo Franco Guachalla, descubrió una placa recordatoria.

La resolución ministerial señala que la nominación tiene por objeto rendir un justo homenaje a un ciudadano, que prestó eminentes servicios al país.

Pérez Patón se desempeñó como ministro de Trabajo, fue presidente de la Corte Superior de Distrito de La Paz y presidente de la Corte Nacional del Trabajo, catedrático y decano de la facultad de Derecho de la UMSA, diputado nacional en varias legislaturas y autor de numerosos libros y tratados de derecho social.

Luis Zegada Saavedra, en su calidad de subsecretario de Trabajo y presidente de la Asociación Iberoamericana de Derecho del Trabajo, filial La Paz, anunció que próximamente serán reimpresas las obras del desaparecido jurisconsulto.

El Dr. Carlos Terrazas Torres, en nombre de los colegas catedráticos del Dr. Roberto Pérez Patón, y el Dr. Jaime Zeballos Patón, en representación de la Corte Nacional del Trabajo, destacaron, a su turno, la personalidad de Pérez Patón y calificaron como justo el homenaje.

En nombre de la familia, habló el Arq. Luis Pérez Gonzales, hijo del prestigioso abogado. Por último, el ministro Franco Guachalla dijo que la nominación es un reconocimiento a la amplia labor realizada por el Dr. Roberto Pérez Patón.

Al acto también asistió el vicerrector de la UMSA, Raúl Alcazar Velasco.

HOMENAJE POSTUMO.- En un acto especial, se dio el nombre de: "Dr. Roberto Pérez Patón" a la sala principal del Ministerio de Trabajo y Desarrollo Laboral como homenaje a ese prestigioso jurisconsulto. El titular de ese despacho, Alfredo Franco Guachalla, y otras personalidades, destacaron la labor del desaparecido hombre de leyes. En representación de la UMSA asistió el vicerrector, Raúl Alcazar Velasco.

Director de Plan de prevención de drogadicción

Aspecto represivo no debe ser prioritario

El director del Plan Nacional de Prevención de Drogadicción, Carlos Dipp, declaró que más importante que la represión, en la lucha contra el tráfico y consumo indebido de drogas, es el aspecto preventivo y lamentó que esto no se tenga en cuenta.

Dipp dijo que en todos los países se resalta la parte de represión e indicó que ellos, políticamente, siempre resulta más espectacular. "No se trata solamente de cuestión de represión o de erradicación de cultivos. El problema (de la drogadicción y tráfico de estupefacientes) ya lo tenemos los bolivianos, lo que no se puede ignorar, y por ello debemos buscar soluciones globales y hablar de prevención".

Consultado sobre el apoyo económico que recibe la labor preventiva en nuestro país, dijo que existe una pequeña ayuda de USAID para una campaña de recursos humanos. Añadió que las demas ayudas "están en el papel".

"No sólo debe apoyarse la represión. He leido que se han dotado con 15 unidades motorizadas a UMOPAR, que está muy bien, pero todavía falta el respaldo a la parte preventiva", expresó.

Hizo hincapié en que el desarrollo de una política preventiva integral requiere la convergencia del gobierno, institución públicas, privadas, cívicas, religiosas y de cada uno de los bolivianos. Anotó que es importante no repetir iniciativas, sino integrarlas en una estrategia global.

Respecto al avance de la aplicación del Plan de Prevención del Uso Indebido y Tráfico Ilicito de Drogas, informó que es de 75 % y que actualmente se conformar las unidades distritales. "No queremos que la tarea preventiva peque de centralista, ésta debe ser regionalizada y estar abierta a la iniciativas y movilización locales".

CONTRASENTIDO

Dipp admitió que resulta un contrasentido que en los Medios de Comunicación Social se promocione por un lado el rechazo a las drogas y, por otro, se publicite las bebidas alcohólicas y el consumo del cigarrillo.

Anotó que la Organización Mundial de la Salud logró que se apruebe una prohibición mundial de cierto tipo de propaganda de drogas, generalmente alcohólicas, y de tiempo de d en Bolivia no se esta legislación, también que los llos y otros produ civos para la salu llevar una leyen que se advierta mente al consu riesgo a que se ex

También dijo sólo propaganda co se gastan anu en el mundo 2.5 lones de dólares, siquiera las co tabacaleras y fáb cigarrillos apor céntimo a camp prevención.

Centro Pesquero pide cooperac japonesa para su equipamient

El Centro de Desarrollo Pesquero ha solicitado la inclusión, dentro los futuros programas de donaciones del Japón, el equipamiento mínimo requerido por este sector para las tres cuencas hidrográficas del país, Amazonas, del Plata y Altiplano, a través de las diversas formas de organización que existen, hizo conocer el director de la entidad, Freddy Arteaga.

"A pesar de la enorme importancia que tiene este sector en la reactivación económica y social del aparato productivo, por su contribución a la generación de empleo e ingresos, y mejoramiento de la dieta alimentaria de la población urbana y rural, hasta el presente ha sido marginado de los beneficios del desarrollo nacional", afirmó Arteaga.

"El impacto social de este proyecto redundará en beneficio de varias comunidades pesqueras que, en su mayoría, se caracterizan por sus condiciones precarias de vida, agravadas por la aguda crisis que enfrenta el país.

En otros casos, como las regiones del oriente boliviano, requieren de este apoyo para impulsar las actividades del sector comercial pesquero que en un 90 por ciento de su producción es exportada al Brasil, generando divisas para el estado y el desarrollo regional".

La situación de las regiones pesqueras de La Paz, Oruro, Cochabamba (Puerto Villarroel), Villamontes y Yacuiba en Tarija, no es menos importante porque constituyen centros de abastecimiento a nivel nacional de estos productos alimenticios de alto valor protéico y de bajo costo que puede coadyuvar en el alivio de la grave desnutrición que afecta al 70 por ciento de la población.

"Con este impulso se abrirá, en definitiva, el despegue del d pesquero del enormes posib para un apoyo e estimulará a futu yectos de indus ción y exportació ductos pesqueros de la iniciativa lo cual se sust bien en la infrae básica que se es truyendo con la ción del Japón, Británica, Fond Naciones Unida Agricultura y la tación (FAO) y ot nismo internaci

El pedido espe equipamiento co diente para la los pescadores a dos, bajo el sis crédito, en con accesibles y fav en coordinación Centro de Desarr quero. Los mont rados por este constituirían u rotativo para ej segunda fase.

...e el BID y Banco Mundial:

...obierno gestiona créditos por $US. 85.000.000 en eectivo

...sidente del Banco ...de Bolivia, Ja... dijo que el ...ha iniciado ges... ante los bancos ...e interamerica... desarrollo, una ...egestada por ...lor de $US ...000, que sea de... ...ado en dinero en ...

...s señaló que, al ...de las opera... programadas por ...Mundial, la ins... multinacional ...ceder un pro... financiero adi... de $US ...000, junto a otro ...previsto el Ban... Americano de De... por $US ...00.

...ra posible, Bo... ...aría con recur... ...ibre disponibili... $US 85.000.000 ...ito, para finan... programas esta... ...en el plan de re... económica na...

...ró que el fi... ...iento cogestado ...al país de manej... conveniente, a ...en 40 años de ...reembolso y una ...de interés".

...ociaciones com... ...rtas, respecto a ...cadas opera... ...e realizarán en ...idad de la visita ...isión del Banco ...que estará en el ...el 30 de agosto

...Nogales anun... ...smo, el viaje de ...ón boliviana a ...con el propósito ...er conversa... ...n torno a la re... ...ón de la deuda ...inacional con el ...is.

...os antecedentes ...nen, de acuerdo ...tamiento que le ...club de París al ...livia pagará en ...as condiciones ...e concedió du... ...años setenta.

...untárscle sobre ...ples perjuicios ...el país, al ...ditos y no utili... ...spondió: "La ...que se utiliza ...ditos no impli... ...tos y solamente ...promisiones e ir... ...uando el fina...

...uta...os eligieron ayer ...omi...iones legislativas

...rearo...s comisiones de Medio Ambiente y Lucha contra ...o de...ogas.- Continúan divergencias en el MNR, por la ...in ...arlamentarios del MIR en la Comisión Económica.

...Diputa... ...acuerdos ...ió ayer a ...de las co... ...slativas y ...las de Me... ...y Recursos ...de Prever... ...a contra el ...ogas.

...se realizó ...19:30 horas, ...cionarse al... ...emas origi... ...hancada del ...elección de ...embros del ...discusión, a ...ción de la ...salista, de ...putados su... ...ugen en la ...n de las co...

...ner caso, el ...alter Mur se ...s represen... ...simiento de ...Revolucio... ...integrar an ...es legislati...

...ón fue criti... ...ríos parla... ...timientis... ...aria, Alva... ...Castillo ex... ...ecialmente, ...do para que ...a del MIR in... ...comisiones, ...última hora, ...parlamenta... ...izado por ...e esa deci... ...cosas que ...dificación y ...deseo de que ...es sean plu...

...rticipantes de ...participe en ...nes y no po... ...nascarnos en ...internos y ...señalé, ...ne, el jefe de ...parlamenta... ...ción De... ...Nacionalista ...unió la actitud ...ándidos del ...nverar a que ...ntipe en las ...

...o como parti... ...stros nuestro ...ndista y sen... ...MNR este en ...reprocha... ...os los parla... ...socialistas ...o principio, ...ue que el ...ue en dichas ...

...ciones po... ...conflicto en el

MNR persiste, pese a la elección efectuada.

El otro problema en la Cámara de Diputados, fue a raíz de una solicitud de la bancada del MNR, en sentido de que los diputados suplentes debían participar en las comisiones.

La petición de la brigada oficialista originó un debate de más de una hora, pero al final de la discusión, la votación determinó la no participación de los diputados suplentes.

COMISIONES

Los diputados decidieron crear las comisiones del Medio Ambiente y Recursos Naturales, y de Prevención y Lucha contra el Tráfico de Drogas. La creación de éstas fue planteada por los diputados Waldo Cerruto, Roger Cortez y Gonzalo Valda.

Las dos comisiones estarán integradas por nueve miembros, uno por cada departamento.

VOTACION

En las 18 comisiones elegidas, participan el Movimiento Nacionalista Revolucionario (MNR), Acción Democrática Nacionalista (ADN), Movimiento de la Izquierda Revolucionaria (MIR), Izquierda Democrática (ID), Falange Socialista Boliviana (FSB) y el Partido Demócrata Cristiano (PDC).

La votación se realizó por lista completa, que fue presentada por el diputado Leopoldo Fernández, de ADN. El escrutinio se realizó sin el quórum respectivo, debido a que la mayoría de los diputados abandonó el hemiciclo.

Emitieron sus votos 97 diputados, de los cuales 78 lo hicieron a favor de la lista completa y 19 votaron en blanco. Observaron, en tres ocasiones, la designación de Fernando Barthelemy y, en una, la de Vitaliano Tancara.

CONFORMACION DE COMISIONES

Están conformadas de la siguiente manera:

PODERES Y PETICIONES

Gustavo Villegas C. (MNR)
Luis Palenque C. (MNR)
Víctor López A. (MNR)
Lho Pérez E. (ADN)
Hugo Oliva (ID)

CONSTITUCION Y POLICIA JUDICIAL

Freddy Vargas (MNR)
Oscar Montaño (MNR)
Alvaro Pérez del Castillo (MNR)
Edgar Barrientos (ADN)
Guido Camacho (ADN)

POLITICA INTERNACIONAL Y CULTO

Javier Campero Paz (MNR)
Alvaro Pérez del Castillo (MNR)
Agustín Ameller (MNR)
Guillermo Fortún Suárez (ADN)
Leopoldo Fernández F. (ADN)
Romel Pantoja (FSB)
Fernando Salazar (ID)
Benjamin Miguel (PDC)
Leopoldo López C. (MIR)

POLITICA ECONOMICA Y FINANCIERA

Walter Mur (MNR)
Carlos Cortez (MNR)
Cimar Ruiz (ADN)
Juan José Saavedra (ADN)
Roberto Peredo (MNR)
Luis Aguilera (MNR)
Hedim Céspedes (ADN)
Guillermo Capobianco (MIR)
Fernando Barthelemy (MNR)

POLITICA AGRARIA Y REGIMEN DEL CAMPESINADO

Antonio Sánchez Zapata (MNR)
Donald Baldivieso (MNR)
Jorge Ledezma (ADN)
Marcos Rodríguez (ADN)
Antonio Romero (ADN)

AGROPECUARIA Y COLONIZACION

Jorge Brun (MNR)
Alejo Rojas (MNR)
Donald Baldivieso (MNR)
Vitaliano Tancara (ADN)
Waldemar Becerra (ADN)

EDUCACION Y CULTURA

Agustín Ameller (MNR)
Gualberto Gareca (MNR)
Heriberto Araujo (ADN)
Yolanda Landivar (ADN)
Fernando Cajías (MIR)

OBRAS PUBLICAS Y COMUNICACIONES

Hugo Velasco Rosales (MNR)

(Pasa a la pág.9)

FAB rindió homenaje a Tcnl Rafael Pabón

La Fuerza Aérea de Bolivia (FAB) rindió homenaje al héro nacional Tcnl. Rafael Pabón, al cumplirse ayr el 53 aniversario de su muerte, ocurrida dusnte la Guerra del Chaco.

En la plazi 16 de Julio de la zona de Obrajes, se ofició una misa de Campaña a la que asistieron el Ministro de Aeronáutica, Gral. Jaime Zegada Hurado, los jefes de la FAB, familiares del héroe e invitados especiales.

El Jefe del Departamento III de Operaciones del Estado Mayor General de la Fuerza Aérea, Gral. Victor Hugo Balderrama, hizo una relación histórica del acontecimiento.

"Al amanecer el 12 de agosto de 193... tras haber librado ... combate aéreo en ... cielos de Florida, y ... por salido airoso por ... pericia e indomable ... ntia, persigue a otr... avión enemigo, pero ... la acción es impactado por un proyectil en ... parque de gasolina, l... hace que se dirija ... bo a su base, no pu... llegar, se precipita ... al monte. El héroe ... timo y as de la aviación boliviana cierra ... ojos, para inmortal... sus hazañas y asce... triunfante a la gl... perenne".

BRO

Durante el acto, se engó la reedición de un ...ro denominado "La ...da Fulgurante de ...abón", escrito por Nicolás Fernández Naranjo. La segunda parte de esa obra contiene un texto el propio Pabón, sobre "La Ciencia y el Arte de volar".

Un ejemplar del libro fue entregado a la viuda del héroe, señora Betty ...llo, y a su hija, Sally ...abón Ello.

El Gral. Guillermo Escóbar Urhy fue el encargado de hacer la presentación del libro y resaltar, una vez mas, la sobresaliente campaña efectuada por Pabón y su heroismo a toda prueba.

Distribución de recursos universitarios

Conferencia nacional aprobó nueva escala

TRINIDAD,12 (PRESENCIA).- El sistema universitario nacional acordó esta noche una forma de unidad a través de una nueva escala de distribución del soporte económico gubernamental de este año, al concluir aquí la XXII Conferencia Nacional, que también aprobó su vigencia con retroactividad a mayo pasado.

El convenio fue logrado esta noche en la última sesión de la conferencia, en base a la aceptación rectoral a la propuesta de los estudiantes, y éstos cedieron a que la redistribución se efectúe desde mayo, como lo habían sostenido las autoridades.

El consenso fue calificado como un éxito para la unidad del sistema, por todos los sectores, pese al abandono de la delegación de la Universidad de La Paz, cuyo rector Guido Capra, se retiro rechazando lo que dijo era "un manoseo a las instituciones".

Capra no retornó a la reunión a pesar del pedido expreso de la Conferencia, manteniendo su opción por la propuesta original de los rectores, que daba mayor porcentaje a la UMSA.

Aún después de aprobarse la redistribución y la fecha de su ejecución, la reunión aprobó una modificación, en la que todas las universidades cedieron una centésima de su porcenaje en favor del CEUB, reducción que no afectó a las universidades de La Paz y Santa Cruz, a sugerencia de la FUI de Sucre.

La nueva escala, aprobada con aplausos, es la siguiente:

Chuquisaca, 13.53 %; La Paz, 24.67 %; Cochabamba, 21.76 %; Santa Cruz, 6.96 %; Potosí, 7.82 %; Oruro, 10.73 %; Tarija 6.86 %; Beni, 4.94 %; Siglo XX 1.44 % y CEUB, 1.30 %.

También se ha aprobado un documento en que rectores y dirigentes universitarios resaltan su unidad y reiteran su compromiso en servicio de una mejor educación superior.

Tráfico y consumo de drogas

Delegado de NN. UU. dice que países pobres "pagan la factura más elevada"

Fernando Miranda, delegado de las Naciones Unidas, sostuvo ayer en el foro-debate sobre Prevención del Uso indebido y Tráfico Ilícito de Drogas, que "no son los países denominados consumidores de drogas aquellos que están sufriendo más duramente las dramáticas consecuencias de este fenómeno (narcotráfico y drogadicción); por el contrario, son los llamados países productores, más pobres, más desfavorecidos, los que -como siempre y también en este caso- están pagando la factura más elevada y, si no se toman medidas urgentes, las consecuencias pueden ser de gran trascendencia, como lo prueban algunos ejemplos que ya se han producido en otras partes del mundo".

Afirmó que el punto central no es dicutir quién tiene la culpa del crecimiento desmesurado del tráfico y consumo de drogas, que parece aumentar en una proporción mayor a los demás problemas de salud, sino el de enfrentarlo resueltamente, en una acción constante de los países y "en la que los costos sean repartidos dentro de niveles clásicos de justicia: quien más tiene debe poner más".

Asimismo, dijo que el aumento del uso indebido de de drogas, al que calificó de alarmante, es resultado de un conjunto de causas entre las que se encuentran la falta de información clara sobre el riesgo del consumo, mayor disponibilidad de drogas, parquedad de las acciones de represión contra el narcotráfico y una falta de conciencia sobre el gravísimo problema de los estupefacientes.

Habló de la necesidad de prevenir contra el abuso de las drogas a través de programas que tiendan a promover un comportamiento positivo y a comprometer a las organizaciones comunitarias a llevar a sus miembros a participar en las campañas y estrategias. Expresó que, por tanto, hace falta una labor mancomunda entre gobiernos, organizaciones no gubernamentales y personas interesadas.

CULTIVOS

El representante de las Naciones Unidas explicó que una forma de prevención importantísima es la restricción de la oferta de drogas ilícitas, para lo cuales necesario reducir los cultivos de aquellas plantas que sirven para la elaboración de estupefacientes, como la coca por ejemplo.

"Todo esto exige un análisis de las consecuencias socioeconómicas de tal operación, de forma que el costo de la misma no recaiga mayoritariamente sobre los agricultores que producen estas plantas. Es preciso encontrar alternativas económicas, fuentes de ingresos que sustituyan los que antes proporcionaban la coca, el cannabis o la adormidera... Sin embargo, es evidente que, sin normas jurídicas claras que limiten el crecimiento de los cultivos y sin acciones de control para la aplicación estricta de estas normas, no se puede conseguir el éxito en esta línea de fiscalización de la oferta".

Ministro de Recaudaciones:

Contrabando será erradicado con la participación de sectores afectados

El ministro de Recaudaciones Tributarias, Ramiro Cabezas, manifestó PRESENCIA que el contrabando será erradicado con la participación de sectores afectados, que no solamente deben hacer críticas, sino coadyuvar en la investigación y control de este fenómeno, "que preocupa tanto a la industria como al comercio y a la ciudadanía".

Esa declaración fue hecha al explicar que las observaciones y sugerencias de las Cámaras han sido bien acogidas porque manifiestan su voluntad de participar en la lucha.

Aclaró que, en el diálogo abierto, se informó sobre las medidas puestas en práctica por su ministerio, como el caso de la reorganización de la Aduana Nacional y AADAA.

"Lo importante para los sectores afectados es que éstos no sólo deben criticar sino también participar en todas las decisiones adoptadas para que ese control sea efectivo.

Deben contribuir los comerciantes e industriales; los transportistas y hasta los consumidores; estos últimos, para tener la seguridad del producto adquirido".

Sobre las observaciones y sugerencias de los diplomados de Altos Estudios Nacionales, el ministro Cabezas dijo que el documento contiene varias inexactitudes.

Por ejemplo, piden que se implante el sistema computarizado cuando está en vigencia desde mayo del presente año "y me llama la atención que no estén enterados, puesto que el sistema bancario y la Renta Interna trabajan en cadena; gracias a ese sistema, los coparticipantes están recibiendo sus impuestos.

En cuanto a la reorganización de la Renta, dijo que los medios de comunicaciones informaron sobre es disposición. Por esa reestructuración se incorporaron más de 10 profesionales de alto nivel para ocupar cargos importantes a fin de evitar la corrupción administrativa.

Esta reestructuración continuará hasta hacer de la Renta Interna sea un organismo confiable en la administración de los recursos de los contribuyentes.

COMIBOL pide a FSTMB que presente plan para Catavi

Menciona contrato para la fundición

El presidente y el gerente general de la Corporación Minera de Bolivia piden a la Federación Sindical de Trabajadores Mineros que presente un plan alternativo factible y rentable para la Empresa Minera Catavi, si esto es posible.

En carta dirigida a Víctor López Arias, Secretario Ejecutivo de la FSTMB, las autoridades de COMIBOL preguntan: "¿ Cuándo podrá oficializar la entrega al gobierno de su propuesta técnica y económica de lo que en su opinión podrían constituir actividades productivas, económicamente rentables y de implementación a corto plazo en el Centro Minero de Catavi?" La Federación de Mineros propuso esa presentación en el convenio que firmó con el gobierno para poner fin a la última huelga que sostuvieron trabajadores mineros del sector estatal. Se estableció que esa propuesta sería presentada "en el menor plazo posible".

En un informe entregado ayer en COMIBOL, donde se hace referencia a los aspectos mencionados, se anota también que la empresa minera estatal, "manteniendo su mejor disposición para conocer la propuesta y analizarla, ha considerado conveniente negociar un periodo experimental para poner en funcionamiento la fundición de Catavi con la empresa surcoreana Laminadora y Fundidora Andina (LAFUA).

Una parte de la carta, que tiene fecha 7 de agosto, dice a la FSTMB: " Comprenderán que la consulta, a la par de probar una vez la amplia disposición de conocer y analizar la propuesta que han comprometido, tiende a remediar de la mejor manera un atraso, que agudiza cada día que pasa, una situación incierta y perjudicial para la empresa y consiguientemente para los trabajadores de ese distrito, por lo que ratificamos que ya se les informó a través de reuniones, que en procura de alternativas se ha visto por conveniente y de modo experimental poner en funcionamiento por el lapso de 85 días la fundición de Catavi, con la coparticipación técnica y económica de la firma coreana Laminadora y Fundidora Andina Ltda., siendo necesario reiterar que tal acuerdo, en ningún caso implica compromiso de arrendamiento".

Los ingenieros Arnaldo Rivero y Gonzalo Barrientos, presidente y gerente de COMIBOL, respectivamente, dicen que el programa temporal y experimental con LAFUA fue "asumido al amparo de los decretos supremos 3196 y 21377 y por su alcance de corta transitoriedad, de modo alguno transgrede normas institucionales ni desconoce el convenio del 27 de mayo, sino que, por nuestra parte, aporta una posibilidad en la búsqueda de las mejores soluciones para convertir en productivas a algunas de las unidades operativas de Catavi, que por el momento se encuentran paralizadas."

Banco del Estado se convertirá en una institución negociadora

Manejará recursos hasta 1.300 millones de dólares, obtenidos por el gobierno.- El decreto 21660 elimina la corrupción

El titular de Finanzas, Juan Cariaga, dijo que el Banco del Estado se convertirá en una gran institución para atender los asuntos financieros del estado. A la fecha, no existe una institución que pueda negociar o canalizar recursos con organismos multi o bilaterales en representación del Estado.

No existe entidad alguna que pueda atender los requerimientos, a corto plazo, de las organizaciones estatales. El nuevo enfoque es convertir al Banco del Estado en una importante entidad financiera que atenderá los negocios externos e internos.

Añadió que si en el trienio, se estima que el gobierno obtendrá 1.300 millones de dólares, todos estos recursos tienen que ser negociados, financiados o canalizados a través de esa entidad negociadora en los mejores términos.

Por esta razón el Banco del Estado tiene que dejar de atender recursos privados para atender los requerimientos de las estudades del estado.

Otro propósito es eliminar la corrupción de grupo y hasta de políticos que causaron el desastre del Banco del Estado con avales que hizo el Banco del Estado y los 80 millones de dólares de pérdida del Banco Agrícola de Bolivia.

"Hoy, queremos que el Banco del Estado atienda el volumen requerido por las grandes empresas del estado".

Aclaró que al Banco del Estado se le permitirá atender -con sus agencias- lugares recónditos para transferencias y operaciones de pequeños depositantes pero no prestar dinero.

Senado aprobó informe de la legislatura 1986-87

Presupuesto de esta cámara, hasta julio, se ejecutó en un 44,33 %

La tercera sesión ordinaria de la Cámara de Senadores aprobó anoche el informe económico y de labores, presentado por la directiva correspondiente a la gestión 1986-87.

A nombre de la directiva, el senador Jaime Villegas Durán leyó el informe, que señala en uno de sus párrafos:

"A lo largo de sus 120 sesiones ordinarias, se aprobaron 93 leyes, se sancionaron 39, quedando en mesa, para su respectiva consideración, un total de 22 proyectos de ley. Existen 64 proyectos de ley en diferentes comisiones camarales, en proceso de análisis e informe y también en consulta con el poder ejecutivo. Se aprobaron 190 minutas de comunicación y 84 resoluciones camarales; se presentaron 18 peticiones de informe escrito y 16 de informes orales, y hubo una sola interpelación a un dignatario de estado".

PRESUPUESTO

Villegas dijo que el presupuesto ha sido ejecutado, de acuerdo a lo programado con el ministerio de Finanzas y a las instrucciones de la Contraloría General de la República.

Dijo: (...) "De acuerdo al reglamento de debates, la directiva tiene la obligación de presentar a vuestra consideración el informe económico y la ejecución de nuestro presupuesto, sobre los gastos efectuados y las inversiones en bienes de uso -activos fijos-, correspondiente a los siete meses del presente año, de enero a julio de 1987 inclusive".

Añadió: (...) "El presupuesto, elaborado para la presente gestión y el desarrollo de su ejecución de enero a julio, muestra un comportamiento razonable. (...) los gastos efectuados, en relación al presupuesto estimado inicialmente, son de un 44,33%. De lo presupuestado para la gestión 1987 de 6.737.531 bolivianos, se ha gastado sólo 2.987.009,89 bolivianos, lo que representa el 44,33%.

"El mayor gasto se presentó en los servicios personales, empleados permanentes y transitorios, con una suma de 1.575.298,99 de bolivianos; en transportes y seguros se han gastado 401.493,43 bolivianos, que en porcentaje resulta el 58% de lo presupuestado, y en alquileres se ha invertido, hasta el momento, la suma de 14.847,28 bolivianos".

Finalmente, el informe dice: "Los balances y cuadros financieros, a detallarse al 31 de diciembre de la presente gestión, cumplicndo las recomendaciones en los instructivos recibidos, confirman que los asientos contables fueron bien registrados, dando fiel cumplimiento a las partidas asignadas al presupuesto de la Cámara de Senadores, teniendo presente la austeridad que se impone a toda erogación por ética presupuestaria; asimismo, una vez presentado el balance a la Contraloría, se solicitará la correspondiente auditoría".

Policía encontró bomba en biblioteca del Senado

La división de explosivos de la Policía encontró ayer una bomba, dentro de un maletín, colocada por desconocidos en la biblioteca del Senado y que posteriormente fue detonadada en un lugar adecuado, puesto que su desactivación era peligrosa.

Una llamada telefónica alertó sobre la existencia de ese artefacto, lo que motivo que se efectuará la investigación correspondiente. En primera instancia se dijo que se trataba de una falsa alarma, pero luego la Policía confirmó el hecho.

El informe oficial entregado a los medios de comunicación señala:

"El comando departamental de Policía, comunica a la opinión pública que el día de hoy, aproximadamente a horas 18:00, cuando se realizaban las sesiones camarales, la unidad especializada de explosivos se constituyó en el Palacio Legislativo como consecuencia de una llamada telefónica anónima que establecia la existencia de un artefacto explosivo.

Realizada la inspección por la brigada contra explosivos de la Unidad de Bomberos, se procedió a levantar un maletín negro tipo "James Bond" dejado en el interior de la biblioteca del Senado Nacional. Posteriormente, realizado el examen, se estableció que se trataba de un artefacto de alto poder explosivo que tuvo que ser detonado por el peligro que significa su desactivación".

La Policía Departamental ha iniciado las investigaciones correspondientes, lamentando estos hechos delictivos que atentan contra la integridad física y la convivencia pacífica de la ciudadanía creando un ambiente de intranquilidad y terrorismo.

El informe no dice donde fue detonada la bomba ni da más detalles.

Primer Congreso Cívico Interprovincial de La Paz

Recomienda al Congreso aprobar la descentralización administrativa

Con la recomendación al Congreso Nacional de aprobar, durante la presente gestión legislativa, la ley de descentralización administrativa, fue clausurado el Primer Congreso Cívico Interprovincial de La Paz.

La información fue proporcionada por Luis Portocarrero, quien explicó que este primer congreso logró congregar a "una genuina representación" de 17 de las 19 provincias del departamento.

Con el auspicio del Comité Cívico Pro-La Paz, el congreso resolvió solicitar al gobierno ejecutar un plan de integración vial que permitá acelerar el proceso de desarrollo del departamento.

Portocarrero dijo que también se solicitó a las autoridades superiores atender los servicios básicos de agua potable, electrificación, alcantarillado y otros.

Indicó que, siendo La Paz el mayor contribuyente al estado, lamentablemente, es el departamento más postergado y el que menos atención ha recibido de las autoridades de gobierno.

El congreso, entre las recomendaciones más importantes formula la "Declaración de unidad paceñista", que en su parte resolutiva dice: "Nuestra unidad de pensamiento y acción en la lucha por la reivindicación de los legítimos derechos del departamento de La Paz, en orden a su desarrollo y mejores condiciones de vida para sus habitantes, demandando del gobierno central la inmediata solución de sus problemas vitales, y de los gobiernos comunales el cumplimiento de sus deberes administrativos, so pena de obligarnos a cambiar nuestra actitud, hasta hoy siempre respetuosa, cargando ellos las consecuencias que de ello deriven".

"Es obligación -dice- de toda la paceñidad, recuperar los valores ancestrales de nuestro pueblo, cuyas culturas dieron luz ilustre a la humanidad como la mejor forma de asentar nuestra unidad".

Finalmente, anota: "Hacemos responsables del cumplimiento de esta solemne declaración, que conlleva la firme decisión de ejecutarla, al Comité Pro-La Paz, para lo cual no sólo le otorgamos nuestro pleno respaldo, sino la seguridad de que estaremos prestos a sus mandatos de movilización general".

Llega hoy Superior General de los Misioneros Oblatos

El Superior General de los Misioneros Oblatos de María Inmaculada, Rvdo. P. Marcelo Zago, llegará esta tarde a La Paz para cumplir una visita de once días a nuestro país y visitar regiones donde trabajan sacerdotes de su congregación.

La Congregación de los Oblatos tiene 162 años de existencia, es una fundación francesa: tuvo siete superiores generales franceses, dos canadienses y un estadounidense. El P. Marcelo Zago fue elegido en septiembre del año pasado y sucede cono Superior General al P. Fernando Jeti, que ocupó el puesto durante doce años.

De acuerdo a los datos obtenidos de los sacerdotes oblatos, en La Paz, la congregación cuenta con 6.000, entre sacerdotes y hermanos, dispersos en más de cincuenta países de todos los continentes. Es la décima más numerosa que existen en la Iglesia Católica y la cuarta en cuanto al número de sus misioneros. En Bolivia hay treinta y un oblatos, de los cuales sólo cuatro son bolivianos, pero cuenta también con unos 12 seminaristas. Cumplen sus tareas de evangelización y de promoción social principalmente entre los mineros -Siglo XX, Llallagua, Catavi y Huanuni- y los campesinos - provincias de Oruro- También trabajan en parroquias de áreas periféricas de las ciudades.

El Superior General, Rvdo. P. Marcelo Zago, "viene a conocer, en el lugar mismo, la labor desempeñada por los oblatos y apoyarlos en su compromiso evangélico".

La cotización del dólar se mantiene en bolivianos 2.08

La cotización oficial del dólar se mantiene en bolivianos 2.08.

El Bolsín del Banco Central de Bolivia ofertó ayer 5 millones, atendió 36 solicitudes que compraron divisas por un monto de 1.505.000 dólares. Las variaciones se mantuvieron en 2,08 la base, la minima 2,07 y la máxima 2,09.

Productores cruceños y D.S. 21660

Debe incentivarse mercado interno para favorecer a la agropecuaria

-Es imprescindible mejorar los ingresos de la población para elevar consumo interno y "crear un marco de racionalidad económica y de justicia social".

-El país no podrá ser exportador si antes no afianza su propio mercado.

SANTA CRUZ, 12 (PRESENCIA).- Una frontal defensa del desarrollo del mercado interno, sobre la base de mejoras a los ingresos económicos de la población, correcta aplicación de los controles arancelarios a las importaciones, dotación de suficientes financiamientos sin la discrecionalidad que el Estado da a la Banca Privada para que los otorgue, equitativas y adecuadas políticas arancelarias, de comercio exterior, y sobre donaciones alimentarias extranjeras es lo que propone, entre otras cosas, la Cámara Agropecuaria del Oriente (CAO) al gobierno para favorecer el desarrollo agropecuario nacional y, por ende, la política oficial de reactivación económica.

Dichos planteamientos - según indica el documento de la CAO- han resultado del análisis que ha hecho del D.S. 21660 tomando en cuenta que las medidas contempladas en el mismo "necesitan mayor complementación o modificación y otras que han sido omitidas en su totalidad".

En lo que atañe a defensa y consolidación del mercado interno los agropecuarios cruceños parten de la premisa de que una ampliación de la demanda de productos nacionales no puede darse si no se incentiva el ingreso económico de la población, para así "crear un marco de racionalidad económica y de justicia social".

La CAO estima, por otra parte, que sin el fundamento esencial de la consolidación de un mercado o demanda interna, el país no puede aspirar a convertirse en exportador, especialmente de productos agropecuarios que también requieren de otros factores de incentivos para resultar competitivos en calidad y cantidad.

Siempre en relación al fomento productivo, con miras a su suficiencia ante la demanda interna y la pretensión de exportar los excedentes, se hace notar que los anteriores planteamientos son los que se han practicado en diversos países que, como en el caso de los de la Comunidad Económica Europea, de grandes importadores de artículos agropecuarios se han convertido, en pocos años, en grandes exportadores.

Se hace notar que además de los beneficios económicamente dichos que deben y pueden generar las exportaciones agropecuarias, queda otro de alta importancia social, cual es el de la retención de grandes contingentes humanos en el campo, con lo que, de esa forma, se evitan las grandes migraciones hacia las ciudades, con los consiguientes problemas que esto conlleva para los centros urbanos.

Como fundamento de que el Estado no puede eludir su apoyo efectivo a la producción nacional, se menciona también el hecho de que la mayoría de los países subsidia en diversas formas a su sector agropecuario y que quienes no lo hacen o cumplen ese papel muy por debajo de lo necesario, están imposibilitados para competir internacionalmente.

Sin embargo, la CAO aclara que no pide un proteccionismo "irracional" de parte del Estado por considerar que ello daría lugar a cubrir ineficiencias que resultarían perjudiciales, pero, sí, el apoyo que es fundamental, en base a políticas eficaces de diverso orden.

Se apuntó, por ejemplo, a que el D.S. 21660 "es continuación del 21060" en cuanto a que permite aún la irrestricta importación y aunque establece mecanismos de control arancelario, éstos no son aplicados correctamente, debido a la "corrupción administrativa", lo que va en desmedro total de la economía nacional.

Pero hay otras referencias a las deficiencias del Decreto 21660 que -según la CAO- resultan contraproducentes y contradictorias a la propia política de reactivación económica que ha planteado el gobierno, como ser la aplicación indiscriminada de una misma tasa de aranceles para mercancías de diverso tipo y utilidad.

Se estima como injusto, por ejemplo, que los artículos suntuarios, entre ellos automóviles de lujo, tengan la misma tasa impositiva arancelaria de importación que un tractor o respuestos para equipos destinados a la producción de bienes y servicios.

Al reiterarse la necesidad de que se aplique la tasa arancelaria diferenciada, anteiormente propuesta por la CAO, esta entidad hace notar también que no es posible que se libere totalmente la importación de trigo, bajo el "errado" criterio de que, de esa manera, se garantiza la provisión, pero, que no se toma en cuenta que con una política de ese estilo se mantiene la "dependencia" sobre un producto esencial en la dieta nacional, que incentivando a los productores se lo puede obtener en el país.

Algo similar se expresa en relación a la leche, sobre cuya producción y consumo se pide la aplicación de una política que condiga con los intereses socioeconómicos de la nación.

Tomando en cuenta que los montos de financiamientos no son los que se necesitan para una adecuada reactivación productiva, especialmente en lo que a agropecuaria se refiere, la CAO considera como buenas las gestiones que el gobierno hace ante el BID y la CAF para acrecentarlos, pero, considera como estricta la cláusula del decreto de que para solicitar créditos del "FERE", se exija a los prestatarios presentar balances, especialmente a los pequeños productores, además de que debe especificarse qué tipo de impuestos son los que se exigen.

El hecho de que ese decreto también elimine las reprogramaciones del Banco Central de Bolivia para operaciones de crédito refinanciados, es otra medida con la que la CAO no está de acuerdo, al igual que la "discrecionalidad" que otorga el Estado a la Banca Privada para el manejo de los fondos destinados a los créditos que, con las diversas exigencias que se hace y las limitaciones de los pequeños y medianos productores, esos créditos que conceda la Banca Privada podrán resultar de favorecimiento exclusivo a los de mayores recursos, lo que se considera como un atentado a la "democratización del crédito".

En cuanto a comercio exterior, la CAO sustenta el criterio de que se elimine "el dogma del mercado libre e irrestricto implementado por el D.S. 21060 y reafirmado por el 21660" y que sea sustituido por "los términos más racionales y económicamente factibles del comercio exterior compensado", para lo que se sugiere la utilización de los mecanismos de integración que ofrecen los organismos respectivos, "que Bolivia parece haber olvidado".

La CAO se declara firme partidaria de una política permanente y estable de comercio exterior, que permita equilibrar, para ver en qué forma se puede acceder a los mercados del exterior.

Esa entidad afirma: "Creemos firmemente que debemos dejar de ser importadores netos de todo cuanto se nos dice que no somos capaces de producir, por lo tanto, debemos retomar las banderas de la sustitución de importaciones como la mejor forma de reactivación del aparato productivo nacional".

El documento de los agropecuarios cruceños advierte: "No creemos posible que el D.S. 21660 nos motive a convertirnos en agro-exportadores si no estamos adecuadamente apoyados por mecanismos eficientes de investigación y extensión agropecuaria, que nos permitan producir en más cantidad y a mayor calidad".

Empleados del BANEST piden al gobierno mantener su estructua

A partir de este lunes, los empleados del Banco del Estado y antiguos funcionarios del Banco Central de Bolivia, realizan paros escalonados y piden al gobierno que mantenga la actual estructura y no convertir al BANEST en una "caja recaudadora, privándole de su cartera de comercio y ahorro en sus 46 agencias de todo el país".

Por el decreto de reactivación, el Banco del Estado limita sus operaciones a atender entidades públicas, dejando las demás operaciones a la banca privada.

El dirigente Alberto Romero, del comité interinstitucional, dice que el gobierno "no quiere entender que el Banco del Estado es el único que aporta al Tesoro, no así la banca privada".

Al señalarle funciones específicas, el gobierno lo convierte al Banco del Estado en una simple caja recaudadora, echando a la calle a cientos de funcionarios, tanto en La Paz como en los demás distritos del país.

Indicó que el nuevo presidente del Banco del Estado, dice que hará cumplir el decreto 21660, pero no dijo dónde llevará a la gente que trabaja en los departamentos de comercio exterior cajas de ahorro y otras divisiones.

En ese sentido, de no aclararse la situación el Banco del Estado, a partir del lunes ingresarán en una huelga general los 1.000 funcionarios del Banco del Estado, que están dispuestos a defender su fuente de trabajo, sin ceder a las presiones privadas que buscan el cierre definitivo de esa institución.

VISIA: El Presidente de la República recibió la visita de la Dra. Teresa Albanez, Directora Regional de UNICEF para América Latina y el Caribe.

En la entrevista, última, luego de un serie de reuniones con otras autoridades del gobierno, a Dra. Albanez presentó oficialmente al señor Jaime Mayrides, como Representante de UNICEF en Bolivia. También ratificó los lazos de cooperación que van a fortalecer los programas de salud, especialmente los que se relacionan con la atención a la niño boliviano.

Huanuni

Amas de casa preparan marcha en defensa de la educación

HUANUNI, 12 (PRESENCIA).- Las amas de casa y las diferentes organizaciones laborales del distrito están preparando activamente la marcha de apoyo a los docentes que se cumplirá mañana en horas de la mañana y que prioritariamente hará conocer la posición del pueblo de Huanuni ante las pretensiones del gobierno de clausura del año escolar y no atender las demandas de los docentes bolivianos, que tienen sueldos muy bajos.

Los organizadores de esta marcha de protesta han señalado que existe el compromiso de las organizaciones laborales, estudiantiles y vecinales de participar en esta marcha de protesta, repudiando la acción antieducativa del gobierno actual, que busca liquidar con la educación fiscal.

El sapo de ...

(Viene de la pág. 3)

inclinada a la música como la misma Praga. Y se me ha hecho la boca agua por pedirle al Gobernador concierto sinfónico de Sapos. No me he atrevido por no ser exigente. Y porque ignoro cómo pueden arreglar programa las autoridades de la Isla y los del verde gabán.

Lo de Puerto Rico me trae un recuerdo de Gómez de la Serna. Lo invitaron a Asunción del Paraguay, alojándolo en el Hotel que fue antes residencia de Madame Lynch. Una casa espléndida... vecina, para Ramón, a la Estación del Ferrocarril. Imposible conciliar el sueño. Salieron trenes toda la noche. Sin haber dormido, Ramón salió temprano de su cuarto y pidió que le llevaran a ver los trenes. Le sorprendía un movimiento superior al de Buenos Aires. No fue fácil aclarar el enredo, no había ni ferrocarril ni estación. Sólo el canto de los sapos.

No pequeñitos y verdes como los de San Juan, sino enormes y castaños. De un cuero tan duro que se venden bolsos de sapo. Cuando estuve en Asunción me compré una billetera que usé por años. Me alojé entonces en la misma casa de madame, oí los sapos de Ramón y traje como recuerdo uno disecado, de un palmo de alto, tocando arpa. Así muerto y callado está bien. Cuando regrese a Bogotá volveré a verlo en mi escritoro y con su silencio mudo recordaré la verde algarabía de San Juan.

UNIVERSIDAD MAYOR DE SAN ANDRES

FACULTAD DE INGENIERIA

CARRERA DE INGENIERIA CIVIL

CONVOCATORIA A CONCURSO DE MERITOS Y EXAMEN DE COMPETENCIA

Las Carrera de Ingeniería Civil, convoca a Ingenieros Civiles a Concurso de Méritos y Examen de Competencia para proveer el cargo docente de:

JEFE DE TRABAJOS PRACTICOS de la materia CIV 247 "Maquinaria y Equipo de Construcción" con 32 horas/mes.

Los interesados deben presentar su solicitud escrita, dirigida al Decano de la Facultad, acompañando los siguientes documentos:

Curriculum vitae - Fotocopia de títulos académicos - Certificados o documentos que acreditan la actividad profesional (publicaciones sobre la materia, conferencias, cursillos, foros, etc.).

Antecedentes en docencia universitaria - Plan de trabajo.

Las solicitudes de postulación se recibirán hasta horas 18:00 del día 28 de agosto de 1987 en la Secretaría de la Facultad de Ingeniería (Plaza del Obelisco 1175).

RR.PP. 331/87

La Paz, agosto de 1987

REUNION CONJUNTA DE CLUBES ROTARIOS DE LA PAZ

HOMENAJE AL DIA DE LA INDEPENDENCIA NACIONAL

VIERNES 14 DE AGOSTO DE 1987- HS. 12:15

Los Presidentes de Rotary Club de La Paz; Rotary Club de La Paz-Sur; Rotary Club de La Paz-Miraflores; Rotary Club de La Paz Chuquiago Marka y Rotary Club de La Paz-San Pedro, tienen el agrado de recordar a sus estimados socios que la Reunión Almuerzo de Homenaje al CLXII Aniversario de la Independencia Nacional, en la persona del Excmo. Señor Presidente Constitucional de la República, Dr. Víctor Paz Estenssoro, se efectuará el día de mañana viernes 14 de agosto a horas 12:15 en los Salones del Club de La Paz.

Se recomienda asistencia puntual a la hora señalada.

La Paz, 13 de agosto de 1987

CORPORACION DE DESARROLLO DE TARIJA

INDUSTRIAS AGRICOLAS DE BERMEJO

CONCURSO DE PRECIOS

LA CORPORACION DE DESARROLLO DE TARIJA E INDUSTRIAS AGRICOLAS DE BERMEJO INVITAN A LAS FIRMAS INTERESADAS A PRESENTAR OFERTAS PARA LA COMPRA DE 200.000 LITROS DE ALCOHOL BUEN GUSTO PUESTO TANQUE BAJO LAS SIGUIENTES CONDICIONES:

CALIDAD.- GRADO 96,35º G.L. ACIDOS TOTAL EN ACETICO 0.33, PESO ESPECIFICO A 15º C.O. 812, PRUEBA DEL PERMANGANATO (BARBET) 18 MINUTOS.

PRECIOS.- DOS ALTERNATIVAS:

1. EN PRECIO OFERTADO INCLUIR PAGO IMPUESTOS ACTUALES VIGENTES (IVA IMPUESTO A LAS TRANSACCIONES Y CONSUMO ESPECIFICOS).

2. PRECIO OFERTADO PUESTO TANQUE SIN IMPUESTOS CORRIENDO POR CUENTA DEL COMPRADOR TODOS LOS IMPUESTOS ACTUALES EN VIGENCIA.

FORMA DE PAGO.- AL CONTADO CONTRA ENTREGA DE PRODUCTO.

PLAZO DE RETIRO.- 30 DIAS A PARTIR DE LA NOTIFICACION DE ADJUDICACION.

GARANTIA DE SERIEDAD.- JUNTO OFERTA PRECIOS DEBEN PRESENTAR CHEQUE VISADO POR EL 0.5 % DEL VALOR OFERTADO.

LAS OFERTAS SE RECIBIRAN EN SOBRE CERRADO DIRECTAMENTE OFICINA CENTRAL BERMEJO SECRETARIA GERENCIA GENERAL O A LOS TELEX 7421 - 2522 IAB BV. HASTA HORAS. 16.- DEL DIA 26 DE AGOSTO DE 1987 DENTRO DE 48 HORAS SIGUIENTES SE COMUNICARA EL RESULTADO DEL PRESENTE CONCURSO A TODOS LOS PROPONENTES.

LA GERENCIA GENERAL IAB.

UNIVERSIDAD MAYOR DE SAN ANDRES

CARRERA DE ADMINISTRACION DE EMPRESAS

ELECCIÓN SEÑORITA "ADMINISTRACION 87" PRO - BIBLIOTECA ESPECIALIZADA

La Dirección y el Centro de Estudiantes de la Carrera Administración de Empresas, invitan a la Elección de la Señorita "ADMINISTRACION 87" a realizarse el día viernes 14 del presente a horas 20:00, en el Salón Libertad del Hotel Sheraton.

RR.PP.

La Paz, agosto de 1987

IBEE INSTITUTO BOLIVIANO DE ESTUDIOS EMPRESARIALES

MESA REDONDA

"EL SECTOR PRODUCTIVO EN EL PROGRAMA DE REACTIVACION ECONOMICA"

- Palabras de inauguración, Lic. David Blanco Zabala, Presidente del Instituto Boliviano de Estudios Empresariales.
- Exposición del Lic. Fernando Moscoso Salmón, Ministro de Industria y Comercio.
- Exposición del Lic. Guillermo Justiano Sandoval, Ministro de Asuntos Campesinos y Agropecuarios.
- Exposición del Ing. Jaime Villalobos Sanjines, Ministro de Minería y Metalurgia.
- Análisis crítico: Dr. Juan Antonio Morales, Director del Instituto de Investigaciones Socio-Económicas Universidad Boliviana.
- Comentarios de los miembros del panel.
- Participación final de los asistentes.
- Conclusiones.

Miembros del panel: Sr. Javier Lupo Gamarra
Sr. Daniel Paz Pacheco
Sr. Guillermo Crooker Mojica
Lic. Alfredo Rojas Osinaga

Moderador: Lic. José Manuel Palenque

La Mesa - Redonda se realizará en el Salón Jacaranda Plaza, el día martes 18 de agosto próximo a la hora 17:3

Derecho de matrícula: Bs 25

Favor confirmar participación, teléfono 371112, int. 3.

"1987 AÑO DE LA EXCELENCIA EMPRESARIAL"

en el momento preciso... 3-67-67-4 * 3-67-67

PUBLICIDAD MARCO S.R.L.

...jo mio:
No tuve el consuelo de cerrarte los ojos, pero recibí tu hálito de despedida; por doquiera te busco, porque ¡vives en mi corazón!
Tu mamita

Recordando el mes del sensible fallecimiento del que en vida fue ...ven:

† MARCELO CESPEDES CABRERA
(Q.D.D.G.)

Se celebrará una misa en la Iglesia de María Auxiliadora (El ...rado), el día de hoy 13 del presente a Hs. 19:00.
La familia doliente invita a todos sus amigos y personas pia...sas, asistir a este acto religioso de cristiandad en su memoria.

La Paz, agosto de 1987

...Sumidos en lo amargo de tu ausencia, recordamos con tristeza el mes de tu repentina ...rida, pero vivimos con la esperanza de que tu Espíritu no se apartará jamás de ...stros.
...Laura C. Vda. de Salgueiro, esposa; Jorge Alfredo y María Eugenia, hijos; Herbert ..., hijo político; Ricky y Emily, nietos; Fanny, Jaime y Ruth, hermanos; Roberto ...ores, Sonia B. de Salgueiro y Gerardo Prado, hermanos políticos; primos, sobrinos y ...as familiares, del que en vida fue: ex-profesor de la Universidad Central de Caracas, Catedrático de la UMSA, ex-Catedrático de la Universidad de Maryland USA.

Ing. Arq. JORGE ANTONIO SALGUEIRO CHAVARRIA
(Q.E.P.D.)

...vitan a los familiares, amigos y demás personas piadosas a la misa de réquiem que ...ufragio del alma del extinto y recordando el primer mes de su llorado fallecimiento ...mandará oficiar el día de hoy jueves 13 a horas 18 y 30 p.m. en la Parroquia Corazón ...ría (Avenida Busch).
...u asistencia a este acto de piedad cristiana comprometerá la gratitud de la familia ...nte.

La Paz, agosto de 1987

Los accionistas y el directorio de IN...USTRIAS VARIAS S.A. "INDUVAR", la...entan comunicar el sensible fallecimiento ...l señor:

† Ing. GASTON ZAPATA JARA
(Q.E.P.D.)

Ex Gerente General de la compañía.

En la paz del Señor ha dejado de existir el que en vida fue:

† Ing. GASTON ZAPATA JARA

...a esposa Dolly Peláez de Zapata; los hijos Teresa, Esteban, Cindy, ...icio (ausentes), Mercedes y Dolly; la madre Margarita Jara. Vda. de ...ata; los hermanos Luis, Nelly (ausentes), José y Jorge; los hermanos ...licos, nietos y demás deudos ruegan asistir a la misa de cuerpo ...sente que se celebrará a horas 15 y 30 y a la traslación de sus restos ...tales al Cementerio Jardín a horas 16.- del día jueves 13 del ...sente mes.
...l cortejo fúnebre partirá de la calle 8 Nº 120, entrando por la Avenida ..., de Achumani Bajo.
...favor que comprometerá la eterna gratitud de la familia doliente.

...ERARIA A. VALDIVIA TELFS: 353630 - 372015

HACE UN AÑO QUE TE FUISTE, SIN DEJARNOS UN INSTANTE
ESPOSO, PADRE Y HERMANO
POR LA BONDAD Y NOBLEZA QUE HUBO EN TI,
DIOS TE PREMIE Y TE ACOJA EN SU REINO;
ALGUN DIA SEREMOS NUEVAMENTE UNA SOLA FAMILIA.
PAZ EN TU LECHO.

La familia del que en vida fue:

† Sr. ELADIO GONZALES BURGOA
(Q.E.P.D.)

...nvita a sus parientes, amigos y personas piadosas a la Santa ...a que recordando el primer año de su sensible fallecimiento, ...mandará oficiar el día de hoy, jueves 13 del presente mes a Hs. ...:30 p.m., en la Parroquia de San Sebastián (Plaza Alonso de ...endoza).

La Paz, 13 de agosto de 1987

Desarrollo de la Comunidad busca mejoramiento del campesino

El Servicio Nacional de Desarrollo de la Comunidad canaliza una línea de créditos que posibilitará el financiamiento de importantes proyectos destinados a mejorar las condiciones de vida de los campesinos.

Este criterio fue formulado por el director de la entidad, Jorge Morales, quien explicó que, gracias a la cooperación de países amigos se cuenta con recursos para construir obras de riego, micro riego, caminos, puentes, apriscos, defensivos y otras obras necesarias en el sector rural. "Todos estos trabajos se ejecutan previa identificación de los proyectos y la capacitación de los campesinos a fin de concientizarlos sobre la importancia que tiene la mano de obra requerida".

Un aspecto que se debe destacar, manifestó, es lograr la participación campesina en todos los trabajos. El sistema de autoayuda es una de las premisas de la institución en su búsqueda de la formación de ciudadanos que acepten sus obligaciones.

Estas obras cuentan con apoyo financiero proveniente de Alemania Federal que, mediante el Proyecto Altiplano-Valles, ejecuta obras en Huarina, La Paz; en el valle de Cochabamba, y se identifican otros sectores que brinden perspectivas para la ejecución de obras de riego.

El director del SNDC informó que la Cooperación Técnica Suiza y la donación de ese gobierno permite la ejecución de obras como galerías filtrantes, tajamares, defensivos, estanques y canalización, pequeñas obras de riego así como la construcción de centros artesanales, puentes colgantes y otros.

A través de la Ley Pública 480 (PL-480 título III) se ejecutan trabajos de apriscos, canales de riego, abrevaderos, gallineros, etc. Este sistema trabaja bajo la modalidad de entrega de alimentos por trabajo.Con el apoyo de USAID, también se financian obras de microrriego que demandan elevadas sumas de inversión.

Consejo Nacinal de Población

Se dictará taller de "Técnicos de comunicación en población"

El Consejo Nacional de Población (CONAPO) organiza el taller de "Técnicas de comunicación en población", que se llevará a cabo entre el 24 y 28 de este mes.

Este taller, que se realizará en La Paz, cuenta con la participación de la Universidad Católica Boliviana, el auspicio del Fondo de las Naciones Unidas para Actividades en Materia de Población (FNUAP), y el apoyo de la oficina regional de comunicación en población de la UNESCO.

La información proporcionada a PRESENCIA en CONAPO, señala que se ha invitado al doctor Mario Parisi, consejero regional de comunicación en población de la UNESCO, como responsable del taller.

El objetivo de esta reunión es promover y difundir los principales lineamientos de las políticas de población, a partir de una reflexión conjunta sobre esta temática.

Al mismo tiempo buscarán transmitir conocimientos técnicos sobre el tema de población, y sobre métodos de información aplicados en esta materia; promoviendo el intercambio de experiencias sobre materiales o trabajos en comunicación en población.

El taller está dirigido a periodistas y personas que trabajan en el área de comunicación educativa para el desarrollo, y será dictado en el horario de 8:30 a 15.00 horas.

Mayores informes pueden ser solicitados a CONAPO, en el ministerio de Planeamiento y Coordinación.

Gobierno preservará estabilidad...

(Viene de la pág. 1

población y el gobierno mantendrá su posición de no acceder al pedido, hasta el punto en que mantenga con responsabilidad, como ha venido haciéndolo, la conducción de la economía del país".

Concluyó: "El gobierno no va a reconsiderar su posición frente a los maestros, en términos de aumento salarial, porque no existen recursos y eso significa un desafío".

Diputados eligieron ayer...

(Viene de la pág. 7)

Manuel García M. (MNR)
Carlos Benquique (MNR)
Vitaliano Tancara (ADN)
Jorge Monje (ADN)
Oscar Montaño (MNR)
Germán Gutiérrez O. (MNR)
Walter Alarcón (ADN)
Guido Riveros (MIR)

DESARROLLO REGIONAL
Alberto Retamoso (MNR)
Angel Gutiérrez (MNR)
Roberto Peredo (MNR)
Abel López (ADN)
Hedim Céspedes (ADN)
José Albornoz (MNR)
Germán Gutiérrez O. (MNR)
Cimar Ruiz (ADN)
Luis Gonzales Quintanilla (MIR)

DERECHOS HUMANOS
Angel Gutiérrez A. (MNR)
Francisco Gonzales S. (MNR)
Gustavo Villegas (MNR)
Marcos Rodríguez (ADN)
Mario Rueda Peña (ID)

INFORMATICA
Edgar Ríos A. (ADN)
Manuel Paz Soruco (MNR)
Heriberto Araujo (ADN)
Waldemar Becerra (ADN)
Carlos Salinas A. (MIR)

CIENCIAS Y TECNOLOGIA
Fernando Barthelemy (MNR)
Carolina Toledo (ADN)
Javier Campero Paz (MNR)
Angel Cardona (ID)
Jorge Monje (ADN)

GOBIERNO, REGIMEN COMUNAL Y MIGRACIONES
Lino Pérez Estrada (ADN)
Clay Ramírez (ADN)
Gonzalo Valda (MIR)
Carlos Benquique O. (MNR)
Víctor López A. (MNR)

MINERIA, METALURGIA Y SIDERURGIA
Edgar Barrientos (ADN)
Severino Singuiri (ADN)
Rubén Darío Castedo (ADN)
Alberto Retamoso (MNR)
Julio Quiñones (MNR)

POLITICA SOCIAL
David Bautista (ADN)
Clay Ramírez (ADN)
Juan José Saavedra (ADN)
Luis Aguilera (MNR)
Julio Quiñones (MNR)

DEFENSA NACIONAL
Marcelo Quiroga (ADN)
José Albornoz (ADN)
Antonio Ormachea (ADN)
Edwin Rodríguez (MNR)
Freddy Vargas (MNR)

SALUD PUBLICA
Walter Alarcón (ADN)
Pilar Barrancos (ADN)
Edgar Ríos (ADN)
Jorge Otasevic (ID)
Jorge Brun (MNR)

ENERGIA E HIDROCARBUROS
Alfredo Arce Carpio (ADN)
Antonio Romero (ADN)
Neisa Roca (ADN)
Luis Palenque (MNR)
Gualberto Gareca (MNR)

MUJER
Yolanda Landivar (ADN)
Pilar Barrancos (ADN)
Carolina Toledo (ADN)
Manuel Paz Soruco (MNR)
Alejo Rojas (MNR)

La familia del que en vida fue

† ANTHONY HILMER HANHART
Q.E.P.D.

Invita a sus parientes, amigos y personas piadosas a la misa que conmemorando los ocho días de su sensible fallecimiento, se celebrará el día viernes 14 del presente a Hs. 11:30 en la Iglesia de los RR.PP. Carmelitas.

LA ASOCIACION BOLIVIANA DE MEDICOS, ODONTOLOGOS Y BIOQUIMICOS-FARMACEUTICOS JUBILADOS (ABMOBIJ)
Tiene el sentimiento de participar el fallecimiento de la que en vida fue

Dra. DELMIRA PLAZA BALDIVIEZO
(Q.E.P.D.)

Y se asocia al dolor que embarga a su familia.

La Paz, agosto de 1987

El Directorio, el Director y el personal de PRESENCIA expresan sus sentimientos de pesar, por el sensible fallecimiento de la madre del R.P. Antonio Sacristá, S.J., señora:

† MARIA FREIXAS vda. de SACRISTA
Q.D.D.G.

que se produjo el pasado 28 de julio, a la edad de 97 años, en la ciudad de Barcelona (España), y elevan sus oraciones a Dios nuestro Señor, para que la reciba en su Santo Reino.

La Paz, agosto de 1987

La Gerencia General y el personal de empleados y obreros de INDUSTRIAS VARIAS S.A. "INDUVAR", lamentan comunicar el sensible fallecimiento del señor:

† Ing. GASTON ZAPATA JARA
(Q.E.P.D.)

Ex Gerente General de la compañía y se adhieren al dolor de la familia.

EL SINDICATO MIXTO DE TRABAJADORES "INDUVAR", lamenta comunicar el sensible fallecimiento del señor:

† Ing. GASTON ZAPATA JARA
(Q.E.P.D.)

Ex Gerente General de INDUVAR S.A. y se adhiere al dolor de la familia.

Elevad una oración por el alma del que en vida fuera

† Ben. Julián Bravo Parra
Q.E.P.D.

Fallecido en la ciudad de Sucre el día 13 de agosto de 1986.

HISTORIETAS

DRAMAS CLASIFICADOS

DANIEL EL TRAVIESO

No tenemos dulces, el refrigerador está roto y mi mujer no está. Está bien, dije algunas mentiras.

Solución a SOPA de LETRAS

C	M	N	E	M	O	D	B	A						
E	A	S	O	M	I	C	O	N						
S	N	B	A	T	U	C	O	S						
P	O	R	E	M	O	L	A							
A	C	O	L	Z	A	O	S	S						
L	A	L	O	M	A	N	U	S						
D	O	M	O	L	I	C	M	O						
A	T	E	A	N	R	E	T	P						
B	R	A	Z	O	C	E	S	I						

34/OCHO partes del cuerpo humano.

SOPA de LETRAS

S	A	R	R	A	S	A	M	A						
R	A	M	I	T	O	R	A	S						
E	S	L	A	T	A	C	O	N						
M	A	N	V	R	O	S	E	R						
A	C	O	R	A	M	O	C	A						
R	E	A	S	O	R	A	A	T						
A	M	I	T	E	Z	O	L	L						
A	S	O	L	A	C	O	A	A						
C	O	N	R	I	M	E	R	S						

SIETE verbos de la 1a. conjug.

Se leen de izquierda a derecha, de derecha a izquierda, de arriba a abajo, de abajo arriba y en diagonal a derecho o al revés. Trazando una línea al rededor de cada palabra, procure localizarlas todas, teniendo en cuenta que una misma letra puede formar parte de dos o más nombres por cruzase estos.

Fronteras de la ciencia

EL ENIGMA DE TITAN

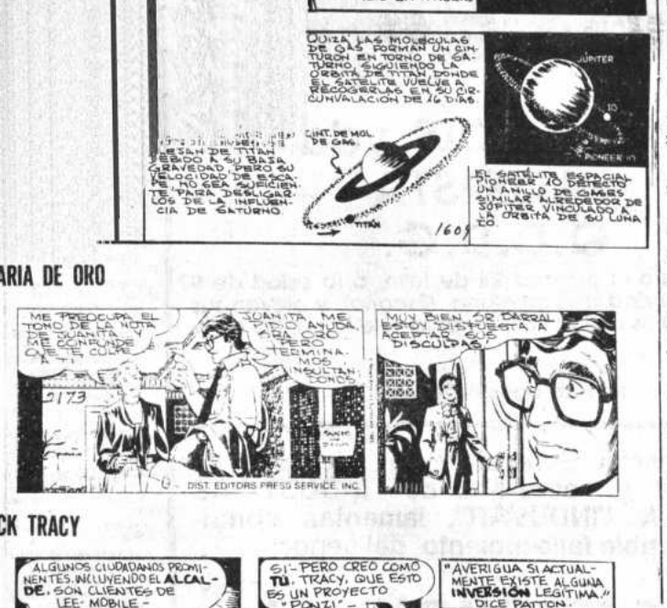

ARIA DE ORO

CK TRACY

CAPIEDRA

ATA

Avisos Económicos

PRESENCIA

La publicidad y avisos económicos, se reciben en las siguientes direcciones:

COCHABAMBA. - Calle Ecuador E-387 Teléf. 26914
COBIJA. - Cobija
LA PAZ. - Mariscal Sta. Cruz Ed. Esperanza.
ORURO. - Avenida 6 de Octubre Edif. Club Oruro. 3er piso. Telef. 51725.
POTOSI. - Plaza Alonso de Ibañez N° 8 Tel. 22622.
SUCRE. - Calle Arenales N° 115. - Teléfono 22116.
SANTA CRUZ. - Calle Beni N° 84 Teléf. 48866
TRINIDAD. - Avenida 6 de Agosto N° 781. Teléfono 21227
TARIJA. - Calle Bolivar 248. Teléf. 2125.

PANDO. - COBIJA, Avenida 9 de Febrero.

En La Paz, los avisos económicos para los días domingo y lunes, se reciben hasta horas 12 del día anterior

GUIA AVISOS ECONOMICOS

1. Automóviles - compra - venta
2. Camiones - camionetas - vehículos tracción 4 ruedas - compraventa
3. Motos y Bicicletas - compra - venta - servicios
4. Alquiler de vehículos - Rent a car
5. Llantas, baterías, repuestos automotores
6. Talleres de reparación, desabollado y pintura
7. Casas - Compra - venta - alquiler anticrético
8. Departamentos compra - venta - alquiler - anticrético
9. Habitaciones - con o sin muebles alquiler - anticrético
10. Garajes y galpones - lotes y terrenos - compra - venta al quiler anticrético
11. Fundos, propiedades agrícolas y rústicas - Compra - venta - alquiler
12. Permutas. Casas, automotores, propiedades y otros
13. Materiales de construcción
14. Empleos. Se ofrecen - Se buscan
15. Técnicos
16. Técnicos en Radio y TV
17. Técnicos en electrodomésticos
18. Plomeros - electricistas - mecánicos
19. Albañiles - pintores - carpinteros
20. Profesores - enseñanza y aprendizaje - Academias - Institutos
21. Mecanógrafos, traductores - Tareas de oficina
22. Tramitadores y gestores
23. Servicio doméstico - Se necesita - Se ofrece
24. Oficios varios - Ofertan servicios
25. Servicios profesionales
26. Proyectos - asesorías
27. Restaurantes - snacks - whisquerías - equipo - materiales - servicios
28. Saunas - duchas - gimnasios - ofertas - servicios
29. Peluquerías - salones de belleza - artículos de tocador - ventas - servicios
30. Limpieza - dry cleaning - ropa alfombras - otros productos - servicios
31. Residenciales - hostales - pensiones - hoteles
32. Cueros - zapaterías - materiales accesorios - servicios
33. Computadoras - Mecánicos - servicios - accesorios - compra - venta
34. Orquestas - grupos musicales - amplificación - entretenimiento
35. Instrumentos musicales - accesorios - compra - venta - alquiler servicios
36. Televisores - video componentes - radio - telecomunicaciones - accesorios - servicios
37. Libros - revistas - filatelia - monedas - hobbies - artículos de librería
38. Objetos de arte - antigüedades - cuadros - joyas - oro
39. Armas - caza - pesca - accesorios - servicios
40. Préstamos e hipotecas
41. Atención fiestas y banquetes - repostería - alquiler de vajilla - servicios
42. Muebles - enseres y menaje de casa - compra venta
43. Cocinas - refrigeradores y electrodomésticos - compra - venta.
44. Ropa - telas - Sastres - Costureras - clínicas de camisas
45. Artículos deportivos - ventas - servicios
46. Valores - acciones - patentes - inventos
47. Equipo médico - quirúrgico - medicina - farmacia - laboratorios - servicios
48. Herramientas y utiles de trabajo - compra - venta - servicios
49. Teléfonos - alquiler - accesorios - servicios - compra - venta
50. Extravíos y recompensas
51. Boutiques - Modas - Lencería
52. Fotografía - cine - Optica - Equipos - accesorios - servicios
53. Máquinas de coser - tejer - de uso domestico
54. Máquinas - motores - accesorios de uso industrial
55. Máquinas de escribir - materiales de oficina - accesorios - ventas - servicios
56. Fotocopias máquinas - accesorios - ventas y servicios
57. Imprentas - materiales - accesorios - ventas - servicios
58. Negocios, locales comerciales en venta - alquiler y anticrético
59. Animales veterinarias - productos y servicios
60. Varios

VENDO DEPARTAMENTO EN SAO PAULO- BRASIL En pleno centro, amoblado, incluye teléfono. Precio de oferta. Ref.: Telfs. 356012 La Paz - 2229805 Sao Paulo (8-11 Agosto /217175)

10 Garajes y Galpones Lotes y terrenos compra - venta alquiler - anticrético

CARANAVI VENDO Lote urbano 1.600 metros con casa, 2 cuartos con baño, cocina, comedor. Tratar teléfono 786263 (13-26 agosto/217356).

VENDO LOTE ZONA SUD 601 1/2M Cota Cota calle 34, inmediaciones parada micro "6" teléfono 329323 (11-17Agt-/217189)

VENDO TERRENO En Alto Villa Tunari 600 metros cuadrados, con agua potable y luz eléctrica, lote en esquina con 3 frentes, apropiado para garaje, capacidad 50 coches, teléfono 323771. Calle Reg. Chichas 1235 (12-18 agosto/217199).

14 Empleos: Se ofrecen - Se buscan

Lista de vacancias ofrecidas por el Departamento de Promoción de Empleo. Segundo piso Departamento de Promoción de Empleo teléfono 374359, atención en horas de oficina.

CHOFERES. Con experiencia y certificados. Varias Zonas.

ELECTRICISTA. Con experiencia y certificados. Varias Zonas.

CARPINTEROS. Con experiencia. Varias Zonas.

PLOMERO. Con experiencia. Zona Central.

SOLDADOR EN ARCO Y OXIGENO. Con experiencia. Varias Zonas.

MECANICO. En estructuras metálicas. Zona El Alto.

CERRAJERO. Con experiencia. Zona El Alto.

TAPICEROS. Con experiencia. Zona San Pedro.

COSTUREROS (AS). REMALLADORES. Con certificados de trabajo. Zona Chacaltaya.

MAESTROS ALBAÑILES Y AYUDANTES ALBAÑILES. Con experiencia. Varias Zonas.

PANADEROS. Con certificados. Varias Zonas.

PEINADORA. Con experiencia. Zona San Pedro A.

CHAPISTA PINTOR. Con certificados. Zona Central.

EMPLEADAS DOMESTICAS. Con experiencia y documentos. Varias Zonas.

UN REGENTE. Con Titulo de Bachiller y experiencia. Zona Central.

ENFERMERAS TITULADAS Que deseen trabajar en Estados Unidos con remuneración atractiva, no mayores de 30 años y conocimientos básicos de inglés, enviar curriculum vitae a casilla 20532 La Paz (11-17Agt/217194)

REQUERIMOS UNA SECRETARIA Ejecutiva no mayor de 30 años y una cocinera con conocimientos básicos de inglés para trabajar en Estados Unidos. Enviar curriculum y antecedentes a casilla 20532 La Paz (11-17Agt/217194)

15 Tecnicos

DUCHAS LORENZETTY Instalaciones, reparaciones, mantenimiento a domicilio, teléfono 370844 (12-25 agosto/217198).

PLOMERO. Pintor Fono 329597 (5-18 agosto/217161).

16 Técnicos en radio y TV.

TV REPARO. Televisores color Blanco-negro, stereofónicos, minicomponentes, cualquier marca, garantizado parlantes. Telf. 311031 (4-17 agosto/217000).

TV. SONY REPARO Trinitron- Sanyo - Toshiba - Hitachi, componentes, stéreos, toda marca domicilios Teléfono 312111 (8-14 Agosto/217179)

17 Técnicos en electrodomésticos

TECNICO REPARA a domicilio refrigeradores, cocinas, lavarropas, calefones, toda marca, teléfono 850160 (22-20Agt./216610)

COCINAS A GAS. Reparamos, limplamos a domicilio, trabajos garantizados, teléfono 320194 (12-25 agosto/217196).

SU CALEFON VIEJO Con vida nueva, instalaciones, reparaciones, mantenimiento domiciliarios, teléfono 370844. (12-25 agosto/217198).

SU REFRIGERADOR Friezers, heladeras, conservadoras, le reparamos en su casa, negocio cambio de motor, cargamos gas en 24 horas, teléfono 370844 (12-25 agosto/217198).

TECNICOS REPARAMOS. Refrigeradores, lavarropas, secarropas, cocinas, hornos, calefones, estufas, motores electrodomésticos en general. Trabajos garantizados a domicilio, teléfonos 325035 - 323765 (11-13 agosto/217353).

REFRIGERACION - REPARAMOS Heladeras, refrigeradores, freezers, congeladoras, conservadoras, cámaras frigoríficas, cargamos gas, repuestos a domicilio, teléfono 325035 - 323765 (11-13 agosto/217353).

CALEFONES REPARACIONES calefones eléctricos, solar, gas, repuestos, mantenimiento, limpieza en general todo garantizado, teléfono 325035 - 323765 (11-18 agosto/217354).

18 Plomeros - electricistas Mecánicos

PLOMERO Canaletero Achumani. Tel. 790753 (6-12Agosto/217164)

PLOMEROS INSTALACIONES Reparaciones tanques, lavamanos, inodoros rotos, rajados, entrega como nuevo, accesorios de toda marca, adaptaciones en general, garantizados 1 año 356269 (10-13 agosto/217182).

PLOMERO. Pintor. Fono 329597 (5-18 agosto/217161).

PLOMERO INSTALACIONES Reparaciones, mantenimiento de sus sanitarios le ofrecemos tapas, tanques, tazas, grifería, repuestos sueltos, teléfono 370844 (12-25 agosto/217198).

PLOMEROS CALEFONES Tanques, inodoros, lavamanos, duchas, sisaduras, cocinas gas eléctricas, pintura, interior-exterior, garantizados, teléfono 365805 (12-15 agosto/217200).

19 Albañiles, pintores y carpinteros

CALEFONES REPARACIONES construcciones, dataciones, en como nuevo ca de resistencias, mostatos 356269 13 agosto/2171

CEPILLAMOS. P plastificamos. T 324180 (5-18 to/217160).

LETREROS PI Murales - vidrios chas 351046 (7- t./217170)

IMPERMEABI MOS TERRAZAS tejas, calaminas farolados, traga vidrios, tanques, cinas, muros, cá goteras, teléfono (7-13Agst./217171)

CANALETAS BA TES EMBUDOS panas, chimeneas, ductos de vencila realizamos dis modelos, coloc 342680 (7-13Agst./21

MUROS DE CO CION DRENAJES tariliados cámara ticas, embovedo rampias, teléfono (7-13Agst/217171)

TECHOS CAMBI Estructuras colo refacciones, in meabilizamos gote general, teléfono (7-13Agst/217171)

PINTOR INTER Exteriores fach refacciones, coraciones, papelados, reves tos, teléfono 342 13Agst/217171)

CONSTRUCCIO REMODELACIO Ampliaciones, ciones, decora arquitectónicas, t 342680 (7-13Agst./2

PINTOR INTER EXTERIORES coraciones en alto teléfono 30066 18Sept/217191)

LAVADORAS PARACIONES talaciones, mante to toda marca, t garantizados 3710 17Agt/217193)

CONSTRUCCIO VIVIENDAS pliaciones, muros, colocación azulejo (12-16 agosto/2171

PINTOR INTER Exterior 372902 agosto/217197).

20 Profesores enseñanza y apre Academias - Inst

CENTRO DE IDI NATIVOS Dicta cu aymara y quech ficina y domicilio de clases 17 agosto Velasco 791 ofici teléfono 369938 17Agt/217197)

21 Mecanógrafos - Trad tareas de ofic

MECANOGRAFO Re quinas escribir, cu micilio, referencias 811354 (8-14 217171)

23 Servicios Domes Se necesita-se

AGENCIA DE LOCACIONES rafiores, teléfono 3 facilitamos emp domésticas, conoc de su oficio, tregamos en su do gracias (13-19 to/217360).

25 Servicios Profesio

ARQUITECTO BANISTA Planos supuestos, cons ciones, garanti tualidad, esmero Castro 1617, tel 363536 (11-31Agt/21

---

3 Motos y bicicletas compra venta servicios

BICICLETA COMPRO. Referencias 363725 (12-18 agosto/217352).

5 Llantas - baterias y repuestos automotores

PARABRISAS Curvos planos, esquineros, nacional, importado. Tel. 355369 (18-25Agosto/216533)

7 Casas: Compra-venta alquiler - anticrético

MISION EVANGELICA NECESITA Casa o departamento para agosto recibimos informes también de intermediarios 379661 (25-28 agosto/216641).

GRAN OPORTUNIDAD EN VENTA CASAS. Por motivo de viaje a la mejor oferta se venden casas excelente ubicación, 2 en Sopocachi bajo, especial para clínica o colegio, otra en calle Yanacocha (final) esquina Manzaneda. Mayores referencias a calle Rosendo Gutiérrez N° 698, haga cita a los teléfonos 791741-340483 interesados del interior dirigirse a casilla 751 L.P. (11-13Agt/217196)

8 Departamentos compra-venta alquiler-anticrético

NECESITO DEPARTAMENTO Ejecutivo extranjero necesita, departamento con 3 dormitorios, garaje, teléfono y dependencias, preferentemente zona Sopocachi. Referencias a los teléfonos 376834-321041 (11-14Agt/217191)

CASA EN ALQUILER anticrético venta, diferentes zonas 370858 - 324529 (31-27 agosto/216982).

...OGRAFO Con ...a experiencia ...s servicios. ...ncias calle Ya... ...a 1043 (13-26 ...217354).

Orquestas ...rupos musicales ...amplificación ...ntretenimientos

...PEQUEÑINOS. Su ...a. Telf.: 350556 (5- ...viembre/217157).

...LBERTO TRO... ...Organista Inter... ...al. Telf.: 357293 (5- ...os/217162).

...OS ROJAS OR... ...TA teléfono 354206 ...sept./216977).

...ER ZEGADA ...ata Telf. 371087 (29- ...ulio/216965)

...OTHEQUE Am... ...ciones, teléfono ...s (13-23 agos- ...59).

...STA Yunguenita ...rachis. Teléfono ...(27-13 agos- ...30).

...STA STAR Saxo, ...vocalista, batería ...53220 (8-21 Agos- ...70)

...ENATA TRO... ...Grupo orquestal ...lo acontecimien... ...ono 311383 (12-18 ...217354).

...ISTA ARMAN... ...DRIGUEZ 330948 ...H (23-30 agos- ...4).

Instrumentos musicales ...os - compra-venta ...iler - servicios

...BON Cualquier ...marca, compro ...SH (9-5 Septiem- ...80)

...PARA Ser re... ...vendo Referen... ...dono 784270 (11- ...2188)

...D ACORDEON ...s bajos Hohner- ...grani Teléfono ...(3-5 Septiem- ...80)

Televisores - componentes - comunicaciones - ...ros-servicio

...D en l National, ...acht. Teléfono ...(3-5 Septiem- ...80)

...NATIONAL u otra ...ongoro. Teléfono ...5 Septiembre

...0 TV. Color ...negro. 3 en uno, ...a de coser, es... ...TV en mal estado ...bien, teléfono ...(10-16 agos- ...).

...GENTE Compro ...os, color, blanco ...vitreos, com... ...os, cualquier ...funcionando y ...estado. Teléfono ...(8-14 Agos- ...).

Objetos de arte ...rfumerías ...- pyas - oro

...E ACUARELA ...sana Gil Colmbra ...ono 359556 (13-16 ...2358).

...Muebles - enseres ...ajes de casa ...ompra venta

"CROMOBOL" MUEBLES Metálicos y de madera en general, sillas de ruedas bastones, muletas, burritos, mesas de ping-pong entregas a domicilio 341643 (11-24Agt/217192)

LAMPARAS. Modelos exclusivos de bronce y latón. Precios sin competencia. Conveniente como alternativa para una buena compra. Ref. Tels. 343801 - 360871 (1-14 agosto/216989).

SE VENDE LIVING Comedor, calle Belisario Salinas 543 (13-15 agosto/217357).

46 Valores - acciones patentes e inventos

OFRECE VENTA O EXPLOTACION Invento "Proceso para el tratamiento de Soluciones de Cloruro de Plomo" patente 4375-B de Societé Miniere et Metallurgique de Peñarroya. Referencias: casilla 3923 (10-11Agt/217185)

53 Maquinas de coser y tejer y de uso doméstico

NEW YORKER Singer, Sidelsa Garza, compro máquina coser Teléfono 351634 (9-5 Septiembre / 217180)

SINGER ANTIGUA Compro, máquina coser pedal, teléfono 372428 (9-5 Septiembre /218180)

54 Máquinas motores - accesorios de uso industrial

VENDO Máquina Industrial para tejer, circular MAYER de procedencia Alemana Galga 20 Referencias: Calle San Salvador 1320 (Miraflores) (8-11 Agosto /217174)

58 Citaciones y remates

SE OFRECE En venta o alquiler, oficina en pleno centro, referencias. Edif. Libertad, 5ª piso, oficina 505, horario oficina. (pasaje Peatonal- Jenaro Sanjinez) (8-14 Agosto /217177)

PARA OFICINA Alquilo departamento completo en Av. Montes, teléfono 329011 (11-17Agt/217187)

60 VARIOS

2 BICICLETAS COMPRO Referencias 363725 (5-11 agosto/217158).

VENDO BALANZA Fairbank 500 kilos, 700 bolivianos y objetos antiguos 359556 (13-16 agosto/217358).

RIELES KIRSCH Cortinas, stores, telas. Dif. industrias, persianas, reparaciones e instalaciones. Teléfono 379447 Buscar Srta. Rosario. Precios módicos. (6-12 Agosto/217168)

LUCIA MENDIETA

Soluciona problemas al más alto nivel Sentimentales, Matrimonios, responsable en Bolivia de Nocturno de Buenos Aires, visítela Es - su Consejera Murillo 952 Altos. Detrás del tránsito todos los días horario seguido

COMPRO BICICLETA. Llamar 367795 (12-18 agosto/217352).

EN VENTA NIVEL NK2 Wild con tripode y Mira (nuevo) referencias teléfono 782390 en las mañanas (12-15 agosto/217351).

Cochabamba

EN COCHABAMBA VENDO Propiedad de 4 hectáreas con hermosa casa a estrenar, árboles frutales, eucaliptus, 2 pozos artesianos, ideal para proyecto fruticola, zona Quillacollo. Referencias La Paz teléfono 784270 en Cochabamba teléfono 43552 (11-17Agt-/217188)

EN COCHABAMBA SE VENDE Vivienda con dos dormitorios, living, comedor, cocina, baño, en lote de 450 metros, calle Pasteur S. 0124 entre Heroinas - Bolivar, una cuadra de la Universidad. Referencias, teléfono 40073 (13-16 agosto/209983).

Santa Cruz

TERRENO EN SANTA CRUZ Vendo 667 metros, zona sud entre Av. America y Santiesteban Barbado y planos de construcción aprobados. Referencias teléfonos - 34756-23702 (11-15 agosto/-20906?).

EN SANTA CRUZ RESIDENCIA Campestre todo confort Km7 1/2 a Cochabamba con 2 Has. de terreno opcional 5 Has. adecuado para institución social o granja. Vendo ocasión o permuto por casa en La Paz o Santa Cruz Referencias La Paz Teléfono 782331 Santa Cruz teléfono 43264 (7-15Agst/209066)

EN SANTA CRUZ Vendo casa amoblada, con teléfono, barrio residencial, todas dependencias. Sin Intermediarios. Referencias Telef. 32927 Santa Cruz (8-12 Agosto)

TERRENO EN SANTA CRUZ Vendo 667 mts.2, zona Sud entre Av. Américas y Santiestevan Bardado y planos construcción aprobados. Ref: Teléfono 24756-23702 (9-12 Agosto/209067)

Sucre

SUCRE VENDO CASA Sobre avenida Jaime Mendoza con local comercial a la calle de 45 metros para ferretería o negocio de abarrotes. Referencias teléfono 794805 La Paz (13-19 agosto/217361).

Juntas Vecinales del noreste de La Paz apoyan a magisterio

El Primer Congreso Distrital de Juntas Vecinales, del noreste de La Paz, determinó luchar por la defensa de la educación fiscal y gratuita, y apoyar, decididamente, al magisterio urbano y rural, en sus justas reivindicaciones económicas.

El documento, firmado por Rodolfo Chuquimia, Joel Urrutia y Eusebio Tórrez, señala que de no encontrarse una solución favorable al conflicto, se movilizarán las Juntas vecinales para proceder al bloqueo de calles y avenidas, desde el viernes próximo.

Asimismo, que las juntas vecinales participarán en el gran cabildo, convocado por la Federación Departamental de Maestros, que se realizará el viernes en la plaza San Francisco.

El congreso vecinal resolvió buscar la creación de una alcaldía distrital, en el noreste de la ciudad de La Paz, fundamentando esta necesidad en la exagerada burocracia que existe en el municipio central paceño, que no atiende los requerimientos de los barrios periféricos.

Los dirigentes vecinales se comprometieron a realizar el proyecto de creación en los 90 días próximos, para luego recurrir al Concejo Municipal, que debe aprobar los instrumentos legales correspondientes.

Asimismo, luego de una evaluación de la administración municipal y el concejo, se llegó a la conclusión de que la misma fue negativa en la atención de las necesidades de los "barrios pobres y eficiente en los barrios ricos".

También recomiendan el buen uso del crédito del Banco Mundial de 15 millones de dólares, en obras de infraestructura básica, en zonas periféricas. Igualmente, se solicitó la publicación mensual de los ingresos ordinarios y por préstamos que percibe la alcaldía, y el destino que se da a los mismos para una mejor fiscalización popular.

FTPB propone foro para debatir el destino de la educación

La Federación de Trabajadores de la Prensa de Bolivia propone a la Universidad Boliviana, a la Conferencia Episcopal, a la COB y a las confederaciones de maestros urbanos y rurales, a realizar un foro nacional que debata el destino de la educación y de la cultura nacional. Asimismo, declara la movilización de los sindicatos del sector, en defensa de la educación fiscal.

El pronunciamiento indica que "el conflicto docente ha servido para mostrar, hasta donde el modelo oligárquico está dispuesto a borrar todo vestigio de educación y de cultura".

Subraya que la incapacidad del gobierno para resolver el problema, "trasciende el marco educativo para mostrar la inviabilidad de un modelo económico que coloca a Bolivia en riesgo de desintegrarse".

La FTPB se pregunta: "¿De qué sirven las millonarias campañas contra la drogadicción, manejadas por empresas privadas, ligadas a personajes del gobierno, si, paralelamente, se condena a la juventud a la ignorancia, fomentando la vagancia y la delincuencia".

Asimismo, denuncia: "La saña del régimen contra la cultura puede advertirse al recordar que, mediante una reciente ordenanza de patentes e impuestos municipales, aprobada por el Senado, las casas de lenocinio y las boites pagan ahora menos impuestos que la Cinemateca Boliviana, y todas las actividades culturales han sido igualmente afectadas".

El comunicado, bajo el título "Lenocinio, boites y cultura", reconoce que "la crisis del sistema educativo y la ruptura entre la educación y la necesidad de formar una conciencia liberadora data de muchos años, las que requieren de respuestas estructurales"; sin embargo, advierten que, "dentro del modelo neocolonial vigente, los problemas estructurales de la patria se agravarán irremisiblemente".

Gráficos apoyan al magisterio

El Sindicato Gráfico de La Paz, mediante un comunicado público, hace conocer su respaldo al magisterio urbano y rural,a la huelga de hambre que llevan a cabo estudiantes de secundaria y demanda una solución al conflicto educativo.

Asimismo, rechaza la propuesta del Ministro de Educación de que los padres de familia efectúen "aportes voluntarios" para mejorar el nivel salarial de los maestros. El comunicado dice que esa actitud "trata de depredar el mísero salario de los trabajadores, el que además debe aumentarse en forma general en cumplimiento al estudio y las resoluciones del VII Congreso de la Central Obrera Boliviana".

El comunicado está firmado por Jorge Céspedes, Florentino Sanchez, Guillermo López y Benito Ramos, dirigentes del Sindicato Gráfico de La Paz.

Por injurias y calumnias

Capitán Paredes sentenciado a seis meses de prisión militar

El Tribunal Permanente de Justicia Militar sentenció al capitán de Corbeta, Jaime Paredes Sempértegui, en retiro obligado de la Armada, a seis meses de prisión militar, por haberlo encontrado culpable de los delitos de injurias, calumnias e intimidación a sus superiores.

Paredes fue retirado del servicio activo, luego de efectuar declaraciones a la prensa sobre la existencia de tiems fantasmas en la Armada Boliviana, que se distribuyen entre el comandante de esa fuerza, su jefe de Estado Mayor y otras autoridades militares.

El capitán Paredes había acusado al Vicealmirante José Antonio Oña Costas, de varios delitos cometidos en el ejercicio de sus funciones como comandante de la Armada.

Esas acusaciones ocasionaron que el Tribunal Supremo de Justicia Militar iniciara un juicio contra el vicealmirante y lo retirara de su cargo. El juicio efectuado por ese tribunal duró más de un año.

Sin embargo, la semana pasada, el presidente decidió anular los obrados por haber encontrado un vicio de nulidad. De acuerdo a los reglamentos militares, el secretario de Cámara debe ser un abogado con alta graduación y esa función, durante el proceso, fue desempeñada por un oficial que sólo tiene el grado de subteniente.

HISTORIETAS

JUSTO Y FRANCO

EL DETALLE QUE FALTABA

Hotel Plaza La Paz ★★★★★
3er. Festival Gastronómico de Bolivia
El Rincón de Oro
NOCHE PACEÑA CON
CERVECERIA BOLIVIANA NACIONAL S.A.
Y
SAVIA ANDINA

Pida PACEÑA tomará cerveza
VIERNES 14 RESERVAS 378316

PRESENCIA Oruro
Av. 6 de Octubre Edif. Club Oruro planta baja - Telf. 51725

CONFEDERACION DE MAESTROS JUBILADOS DE BOLIVIA

INVITACION AL MAGISTERIO JUBILADO DE LA PAZ

Confederación de Maestros Jubilados de Bolivia, a los maestros jubilados y derecho-habientes del o de La Paz, a concentrarse el día de mañana viernes horas 10, en la plaza "San Francisco", para asistir al do de solidaridad y apoyo a los maestros activos os y rurales, que luchan en esta hora crucial por sus as reivindicaciones económicas y sociales.

r la Unidad del Magisterio Nacional

La Paz, 13 de agosto de 1987.

Sello).- Confederación de Maestros Jubilados de ia.COMAJUB, La Paz-Bolivia.

en SU MUTUAL, como siempre, LOS MAS ALTOS INTERESES EN BOLIVIANOS Y DOLARES, INCENTIVANDO EL AHORRO

MUTUAL LA PAZ
ASEGURANDOLE UNA RENTA MENSUAL con atención en horario continuo de Hs. 8:30 a 17:30
Oficina central de MUTUAL LA PAZ
Av. 16 de Julio (El Prado) esq. Bueno

Y AUN MEJORES INTERESES PARA DEPOSITOS A PLAZO HASTA 6 meses sobre la base de $us 300

Peligrosa sequía afecta a gran parte de la Chiquitanía

SAN IGNACIO DE VELASCO 12 (PRESENCIA).- Una persistente y peligrosa sequía en gran parte de la jurisdicción chiquitana causa preocupación entre los pobladores, especialmente de los que se dedican a la agricultura y ganadería.

La falta de lluvias desde hace varios meses ha secado los pastizales y el ganado ya tiene dificultades para sobrevivir, lo que constituye un mayor esfuerzo para lo propietario, que tienen que darse modos para hacer largos y costosos arreos hasta las pocas aguadas aún existentes.

El panorama se presenta también desolador para la agricultura, que en las provincias chiquitanas es de subsistencia, pero, que, pr lo mismo, tiene vital importancia, ya que los fletes prohibitivos encarecen sobremanera los precios de artículos esenciales provenientes de otros lugares.

Muchos campos ya están preparados para la siembra de verano, pero, la falta de lluvias no permite la iniciación de esa actividad, razón por la que también es notorio el encarecimiento de los productos de la región, aspecto este que pone en mayores dificultades a los sectores empobrecidos y a los de ingreso fijo.

Informes procedentes de diversos puntos de las cinco provincias que conforman la Chiquitanía, dan cuenta de los efectos que causa la sequía, además de la coincidencia de criterio acerca de que ya es tiempo que el gobierno encare un vasto y efectivo programa nacional de dotación de agua a las comunidades rurales del país.

Dicho programa puede resultar altamente positivo si se dispone de una buena organización para plasmarlo, tomando en cuenta que hay grandes caudales de agua que se pierden por la falta de embalses, cuya construcción, con adecuada tecnología, no tendría costos elevados.

En lo que concierne a esta provincia (Velasco), también son muy sentidos los efectos de la sequía, lo cual se había previsto desde la anterior época de lluvias, cuando la represa "Guapomo" no alcanzó su nivel normal de otros años.

VIVIENDAS PRECARIAS.- Chuquisaca, 12 (PRESENCIA).- La mayoría de las provincias chuquisaqueñas, sobre todo en el área rural, edifican viviendas precarias que están a merced de los fenómenos naturales, con el consiguiente peligro para sus pobladores. Estos parecen resignados a tal situación ya que, por su extrema pobreza y la falta de una educación adecuada, comparten sus viviendas con sus cerdos o su ganado.

La atención al campesino, de parte del gobierno, prácticamente está a un nivel cero, y sólo se lo busca para convencerlo de su voto, o para que haga número en las manifestaciones de apoyos políticos. Las zonas donde vive, como se puede apreciar en la foto, son ubérrimas, pero faltan capital e iniciativa para hacer producir esas tierras y autoabastecer al país de alimentos (Foto Mariano Rojas).

Santa Cruz

Comunidades del Tarumá se oponen a la privatización de las escuelas

SANTA CRUZ, 12 (PRESENCIA).- Las comunidades del área de influencia del Tarumá, entre los kilómetros 25 y 40 de la carretera a Cochabamba, anunciaron hoy su decisión de recurrir a medidas para evitar la privatización de las escuelas rurales como han sugerido políticos pro gubernamentales.

Una comisión de las comunidades de Limoncito, Villa Tunari, Santo Corazón, Quebrada del Horno y Tarumá, aseguró aquí que se realizaron asambleas donde los padres de familia acordaron llegar inclusive al bloqueo de la carretera Santa Cruz Cochabamba, si no se encuentra una solución.

Pío Cortéz, Simón Mariscal de los padres de familia de las escuelas rurales de la zona: Victor Bejarano presidente del Comité Cívico y Andrés Peñafiel, de la Federación Unica de Campesinos, denunciaron que existe interés de personas que cuentan con respaldo oficial que están tratando de privatizar la educación, ya que han comenzado a sugerir que se contraten maestros para poder garantizar el año escolar.

ESCUELAS SIN CLASES

Cortez Ortuño, dijo que hace casi dos meses que no pasan clases, Los profesores reclaman un mejor trato salarial puesto que no pueden mantener a sus familias con sueldos promedio de 75 bolivianos al mes.

"Estamos solidarios con los maestros. Somos conscientes que no hay justicia social con este sector. El objetivo del gobierno es cargar la educación sobre las espaldas de los padres de familia, pisoteando la Constitución Política del Estado que garantiza una educación gratuita y obligatoria, indicó Cortéz.

En esas comunidades hay 700 familias con 4 hijos promedio. Existen casi 200 alumnos en las tres secciones. La población vive exclusivamente de la agricultura, principalmente hortalizas, cuyo precio en el mercado es tan bajo que no alcanza, según Bejarano, "ni siquiera para cubrir las mínimas necesidades".

Somos directamente afectados, dijo, por la anunciada política de reactivación de los grupos privilegiados.

Actualidad Naciona

Agua potable para Oru

ORURO, (PRESENCIA) (POR ... TO DAVILA SANABRIA).- Tácit... aceptado el fracaso de las gestion... prendidas ante el Banco Internacio... Desarrollo (BID), para lograr el em... que hará posible la solución del p... número uno de Oruro: agua potable ... tarillado, organizaciones públicas y ... lares, han empezado a buscarle sol... parciales. Así, habitantes de las zona... sureste, apoyados por entidades vec... de carácter internacional, están em... en contar con servicios de alcan... sanitario.

El Servicio Local de Acueductos ... tarrillados (SELA), por su parte, an... renovación de una considerable e... de las tuberías de aducción, en algu... nas de la ciudad. Empleará en esta ... bería donada por el Fondo de las N... Unidas para la Infancia (UNICEF).

Este proyecto responderá a la ... necesidad de cuidar la salud de los ... por lo menos en una mínima parte... es que el agua que bebe la capital ... dor, está contaminada peligrosame... las filtraciones del alcantarrillado ... y pluvial, que se mezclan con el ag... ble. Las tuberías de ambos sistem... completamente deterioradas, por l... años de uso que tienen. En much... virtualmente desaparecieron.

La Corporación de Desarrollo d... actualmente, continúa persistiendo ... trámites ante el BID, con la espe... que, finalmente, este organismo in... nal, se conmueva y acceda a otorg... siado empréstito, que ahora quedó ... a su tercera parte, de los aproxima... cuarenta millones de dólares origi... proyecto, igualmente, quedó achica... misma proporción.

El gran problema para Oruro es q... blación -según el BID- es excesivam... bre, por lo tanto no podría respon... obligaciones emergentes del crédi... tado. Como el capital no es sensible ... ta ni solidario con los que no tienen ... probable que abra su arca, pese a q... DEOR, con el propósito de satisface... gencias del BID, llevó adelante un... encuesta, para determinar los ing... los orureños y mostrar que sí podr... el préstamo.

Como las gestiones se prolonga... una década y los requerimientos ... dad, en cuanto a infraestructura ... miento básico, aumentan sin cesar ... tas vecinales, las autoridades, emp... estudiar el problema, en busca de ... nes, así sean parciales.

Precisamente los pobladores de... sureste, con el patrocinio del consu... quial Rosario, impulsan una mesa ... con la participación de profesiona... nicos de SELA, Corporación de D... Universidad Técnica de Oruro y ... Municipal. De otro lado, la Asoci... Periodistas de Oruro, recientemen... la espontánea promesa del parl... Reynaldo Venegas Iporre, de dedic... resta de su gestión ... exclusivamente al tratamiento del ... número uno de Oruro. Los primer... tados se sabrán a fines del present... acción del diputado Venegas Ipor... dirigida, principalmente, a busc... fuentes de financiamiento, fuera del ...

Entre tanto, los orureños piens... esperanza es lo último que muer... menos es inmune al agua contami... está afectando a sus niños y elev... índices de mortalidad por enfe... gastrointestinales.

PCB propuso candidatos concejales por Trinidad

TRINIDAD, (PRESENCIA).- El comité regional del Partido Comunista moscovita propuso a sus células diez pre-candidatos para el Concejo Municipal de Trinidad, según confirmaron hoy sus voceros.

La lista está encabezada por el veterano líder comunista local Gerson Justiniano Guiteras, actual asesor legal de la Federación de Ganaderos y uno de los últimos concejales del gobierno municipal de esta capital en la década del 40.

La integran, además, Lorgio Menacho Velasco - primer secretario regional-, Humberto Parari Rioja - ejecutivo de la COD-, Hugo Mariscal Muñoz - vicepresidente del Comité Cívico Provincial - y José Luis Ibáñez Castro - ejecutivo de los empleados de la Universidad-.

Los otros cinco postulantes a la candidatura son Rudy Saravia - secretario general de la COD-, Tania Melgar de Ocampo -jefe de estudios de la facultad de administración, Enrique Vargas - dirigente de junta vecinal-, Maximiliano Soruco y Antonio Chávez - dirigente de los trabajadores en construcción.

Concejo Municipal de Oruro acusa al alcalde de descuido y negligencia

ORURO 2 (PRESENCIA).- El alcalde Municipal, Carlos Serrate Borda, recibió una llamada de atención de parte del Concejo Municipal, "por descuido y negligencia, que ocasionaron varias fallas en la licitación y adquisición de computadoras", para la comuna.

El presidente del Concejo, profesor Juan Molina Rodríguez, dijo a la prensa que la decisión fue adoptada en la última sesión de ese organismo edilicio.

Agregó que también se dispuso la suspensión del secretario general del municipio, doctor Jorge Encinas Cladera, por espacio de 15 días sin goce de haberes, por haber cometido varias fallas en el mismo proceso.

Igualmente recibieron "severas llamadas de atención" de parte del Concejo Municipal, los licenciados Francisco Ayala, Alfredo Tarifa y Ernesto Rivera, funcionarios del departamento de finanzas de la comuna.

El asesor legal, doctor Carlos Rocha, fue apercibido porque también cometió fallas en la elaboración de los documentos relativos a la compra de las mencionadas computadoras.

COMUNIDAD ECONOMICA EUROPEA

LICITACION

El programa de autodesarrollo campesino - Oruro llama a todas las empresas aseguradoras, legalmente establecidas en el país, para que presenten sus propuestas para asegurar todo el parque automotor del programa.

Los datos del parque y otras especificaciones podrán ser recabados en oficinas del programa, noveno piso del Hotel Terminal.

Oruro-Bolivia

La Administración

SE VENDE

Lavadora y Secadora de ropa de 8 kilos nuevas y usadas, refrigeradores de 24 pies 2 puertas hielo en cubitos. Congelador de 16 pies, cocina de 4 hornillas nuevos sin uso General Electric americanos últimos modelos Fonos 795328-357331-324854

UNIVERSIDAD MAYOR DE SAN ANDRES
FACULTAD DE INGENIERIA
CARRERA DE INGENIERIA CIVIL

CONVOCATORIA A CONCURSO DE MERITOS Y EXAMEN DE COMPETENCIA
RR.PP. Nº 330/87

Se convoca a Concurso de Méritos y Examen de Competencia para la provisión de los siguientes cargos:

INSTITUTO DE HIDRAULICA E HIDROLOGIA
- Un Ingeniero Investigador en Hidráulica a Tiempo Completo
- Un Ingeniero Investigador en Hidrología a Tiempo Completo

Los postulantes deberán ser Ingenieros Civiles, con especialidad en Hidráulica, Hidrología o Recursos Hídricos, respectivamente.

Los lugares de trabajo de ambos serán las instalaciones del Instituto de Hidráulica e Hidrología y el área rural del país.

INSTITUTO DE ENSAYO DE MATERIALES "ING. HUGO MANSILLA ROMERO"

- Un Ingeniero Ayudante en el área de Suelos y Asfaltos Medio Tiempo

El postulante deberá ser Ingeniero Civil con experiencia en trabajos de Laboratorio de Ensayos de Suelos y Asfaltos.

Los interesados deberán presentar su solicitud de postulación dirigida al señor Decano de la Facultad, acompañando Curriculum vitae, copias legalizadas de títulos académicos, certificados de actividad profesional, antecedentes de docencia universitaria y demás documentos personales pertinentes, en la Secretaría de la Facultad de Ingeniería situada en la Plaza del Obelisco Nº 1175 de la ciudad de La Paz, hasta horas 18:00 del día lunes 24 de agosto de 1987.

La Paz, agosto de 1987

UDAPE — Banco Central de Bolivia — IDEA (Instituto para el Desarrollo de Empresarios y Administradores)

SEMINARIO DE ALTO NIVEL SOBRE POLITICA ECONOMICA

Agosto 21 y 22 de 1987

PROGRAMA

Viernes, 21 de agosto

08:30-09:00	Apertura
09:00-10:45	Presentación del trabajo "Experiencias de Programas Recientes de Ajuste Económico en Países fuera de Latinoamérica" por el Dr. Vittorio Corbo, Banco Mundial.
11:00-12:45	Presentación del trabajo "Estrategias y Políticas Fiscales de Transición en Recientes Experiencias de Hiperestabilización" por el Dr. Mario Blejer, Fondo Monetario Internacional.
14:15-16:00	Presentación del trabajo "De una Crisis Financiera a una Política de Transición a un Plan Austral - La Experiencia de la República Argentina, 1982-87" por el Dr. Juan Carlos de Pablo, Director de Ambito Financiero, Buenos Aires.
16:15-18:00	Presentación del trabajo "Política Monetaria en una Economía Abierta. Implicaciones para la Reactivación de la Economía Boliviana" por el Dr. Juan Carlos Protassi, Consultor, Banco Mundial, y el Dr. Robert Vogel, University of Miami, Florida.

Sábado, 22 de agosto

09:00-10:45	Presentación del trabajo "Transición de la Hiperinflación hacia la Recuperación Económica en Bolivia" por el Dr. Jeffrey Sachs, Harvard University, y el Dr. Juan Antonio Morales, Universidad Católica Boliviana.
11:00-12:45	Presentación del trabajo conjunto de UDAPE "Trayectoria de la Nueva Política Económica: Bases para una Política de Recuperación".
14:15-16:30	Mesa Redonda. Tema: La Reactivación Económica en Bolivia.
16:30-17:00	Clausura
17:00-17:30	Conferencia de Prensa.

NOTA: Asistencia por invitación

PRESENCI
T a r i j

Calle Bolivar
Teléfon

BANCO LATINOAMERICANO DE DESARROLLO S.A. — BLADESA

UNIDO — ONUDI

Agradecemos a la Organización de las Nacio Unidas para el Desarrollo Industrial - ONUDI, por confianza depositada en nuestro Banco, al otorgar la licencia para Bolivia del sistema dinámico evaluación de proyectos COMFAR, con el aportamos al proceso de reactivación económica país, el cual ponemos al servicio de todos los secto productivos que deseen racionalizar la evaluación sus proyectos bajo parámetros internacionalme reconocidos.

BANCO LATINOAMERICANO DE DESARROLLO S.A.